הצופה

עתון התנועה העולמית של המזרחי והפועל המזרחי
מייסד ועורך ראשון: הרב מאיר בר-אילן ז"ל

ב"ה יום חמישי, ט' סיון תשל"ד (30.5.1974)
שנה ל"ז — גליון 11687 — המחיר 60 אגורה

הממשלה אישרה פה אחד את הסכם ההפרדה עם הסורים

רה"מ הגב' ג. מאיר תמסור היום לכנסת פרטים על ההסכם. משלחות צבאיות של ישראל וסוריה יחתמו על ההסכם מחר בג'נווה.

מאת סופרנו המדיני בירושלים

הממשלה אישרה אמש פה אחד את פרטי ההסכם שהושג ע"י הנרי קיסינג'ר להפרדת הכוחות בין סוריה וישראל.

ההחלטה נפלה לאחר שנמצא פתרון לבעיה העיקרית שמנעה את השגת ההסכם, התחייבות סוריה לבער פעילות מחבלים משטחה. הפתרון הוא שלא סוריה היא שתתחייב לכך, אלא ממשלת ארה"ב הפקידה בכתב בידי ממשלת ישראל שיהיה במה להסכם, שבמקרה של הפרת ההסכם ע"י מחבלים, רשאית ישראל לנקוט פעולות מנע וארה"ב תתן לה תמיכה מדינית ובצבאות בצעדים אלה.

הממשלה סיימה ישיבתה בשעה 7 בערב ושר ההסברה ש. פרס יצא אל הכתבים שחיכו בחוץ והודיעו כי הממשלה החליטה לאשר את הסכם ההפרדה עם סוריה. הממשלה מביעה הערכה לנשיא ניקסון ולד"ר קיסינג'ר על פעולותיהם להשגת ההסכם.

הודעה דומה צריכה היתה להתפרסם אמש בשעה זו בוואשינגטון ובדמשק.

מר פרס שנשאל ללוח הזמנים, אמר כי ההסכם ייחתם תוך שבוע עד חודש ימים.

בהודעת הממשלה נאמר כי היא מקווה שההסכם יהווה צעד נוסף להרגעה במזה"ת ולהפניית המרץ הלאומי של כל עמי האיזור לטובת תושביו ולקידומו הכלכלי, המדיני והתרבותי.

הפשרה בסעיפים שנויים במחלוקת

פרטי ההסכם יפורסמו היום. בכמה סעיפים שנויים במחלוקת הגיעו לידי סיכום פשרה. בסעיף גודל כוחות האו"ם וכינויים, „כוחות משקיפי ההפרדה של האו"ם". כידוע דרשה סוריה שהכוח ייקרא „כוח משקיפים" וישראל דרשה שייקרא „כוח חירום".

בסעיף דילול הכוחות נקבע שאיזור הדילול יחולק לשניים: שטח אחד 10 ק"מ שבו מותר יהיה להחזיק 6,000 חיילים ו־75 טנקים. באיזור השני אף הוא 10 ק"מ, מותר יהיה להחזיק כוחות בלתי מוגבלים, 450 טנקים וארטילריה מוגבלה, אך לא טילים ולא תותחים ארוכי טווח.

מתוך 5 כפרים באיזור החייץ שהסורים דרשו שיורשו להכניס בהם כוחות צבא מלבד משטרה — הוסכם שיורשו לעשות זאת ב־4 כפרים בלבד. סעיף זה מכונה „הסחיטה הסורית" שכן הסורים דרשו זאת לאחר שכבר הוסכם על קו ההפרדה.

החזרת גופות חללים והחלפת שבויי מלחמה

ההסכם כולל סעיף בדבר החלפת שבויי מלחמה והחזרת גופות חללים. שר החוץ מר אבן הוסמך להודיע להורי השבויים על הסיכום בסעיף זה.

ההסכם ייחתם בג'נבה ע"י קציני צבא משני הצדדים. המסמכים ייחתמו ע"י הרמטכ"לים של שני הצדדים.

רוחבו של איזור החייץ יהיה בין 3 ל־5 ק"מ ובו יוצבו כוחות או"ם. העיר קניטרה תוחזר לסורים, ואליה יורשו לחזור אזרחים, אך לא כוחות צבא. כמו כן תוחזר לסוריה המובלעת ואיזור רפיד. גם שיאי החרמון הסורי יפונו ע"י ישראל ויוצבו בהם חיילי או"ם.

שר הדתות ד"ר יצחק רפאל אמר אתמול לכתבים, כי שרי המפד"ל הצביעו בעד ההסכם וכן יעשו זאת סיעת המפד"ל בכנסת. אין לומר שכל פרטי ההסכם טובים — אמר ד"ר רפאל — אך הרוב הוא בר פרוכה על השלילה. אנו מקוים שהוא צעד נכון ומצפים להקפאה רגיעה בחזית.

זה שמשמעה זו קיימת גם לגבי הסורים.

לעם ישראל מגיעה תקופת רגיעה

ד"ר קיסינג'ר השיב באמרו שהעם הזה סבל הרבה ומגיע לו תקופת רגיעה. זהו פתח תקוה לשלום. צוין שבשבוע האחרון תרמה הגב' גולדה מאיר תרומה חשובה להשגת ההסכם. לבסוף נשק לגב' מאיר לעיני כל הקהל ואילו גב' מאיר אמרה: „לא ידעתי שאתה מנשק גברות".

שר ההסברה מר שמעון פרס הודיע לכתבים כי יום יומיים לאחר שהכנסת תאשר את ההסכם יסעו המשלחות משני הצדדים לג'נווה כדי לחתום על ההסכם.

לסופרנו נמסר כי בעקבות ההסכם, מצפים לסיוע מוגבר מאת ארה"ב בדרכים שונות לישראל, כדי לשקם את נזקי המלחמה. גם סוריה תקבל 100 מיליון דולר לשיקום הנזקים ושיקום הכפרים ברמת הגולן.

הנרי קיסינג'ר עשה זאת שוב

לונדון, 29 (ע"ה, ע"ן) — שר החוץ האמריקאני הנרי קיסינג'ר עשה זאת שוב.

האיש שהשיג הסכמים במלחמת וייטנאם, ועם המצרים והישראליים אחרי מלחמת אוקטובר, זכה עתה לפריצת דרך בחזית הסורית.

ההסכם הושג אחרי יום השיא בין סוריה וישראל בא יומיים בלבד לאחר יום הולדתו ה־51 של שר החוץ האמריקאני, יהודי יליד גרמניה.

שיחותיו הסופיות עם הסורים והישראלים היו אולי את ה„דיפלומטיה־של־קפיצות־הלוך־ושוב", שבה מילא מטוס המילון תפקיד ראשון במעלה.

ד"ר קיסינג'ר טס 13 פעם לדמשק וחזר לירושלים בשליחות השלום האחרונה שלו.

היתה זו גירסה ארוכה יותר ועוד יותר מיגעת מן הטיסות הלוך ושוב שטס בין בירות שונות כדי להשיג בינואר השנה הסכם דומה בין ישראל ומצרים.

במסע דיפלומטי קדחתני זה שוחח קיסינג'ר כ־85 שעות עם הנשיא אסאד ומנהיגים סורים אחרים, יותר מ־40 שעות עם הצוות הישראלי בראשות גולדה מאיר.

מעריכים, כי בשליחותו הנוכחית כבר עבר ד"ר קיסינג'ר מרחק של 3,000 ק"מ.

מטוסו המיוחד המריא ונחת 34 פעם ב־33 יום, וקיסינג'ר גם עבר יותר מ־3,000 ק"מ במכונית.

אל מר קיסינג'ר נלוותה פמליה של דיפלומטים, פקידים ועתונאים אמריקאים כה גדולה, שהיא תפסה 106 חדרים במלון המלך דוד בירושלים, דבר שעלה לממשלת ארה"ב כ־5,000 דולר ליום. בלי לקחת בחשבון את הוצאות שיחות הטלפון הכבלים והודעות הטלקס.

דיפלומטים, עתונאים וחברי צוות של שני הצדדים, „נפלו מהרגליים" במהלך המסע הדיפלומטי, אולם ד"ר קיסינג'ר הבלתי מתעייף המשיך להתמיד במשך יותר מ־4 שבועות, שנדרשו לו כדי להשיג את ההסכם.

בעת מסעו ביקר קיסינג'ר ב־5 ארצות ערביות, ישראל, שוויץ וקפריסין. הוא שהה 17 יום בירושלים ו־13 יום בדמשק.

תוך המעטה בערכו של הסכם הפרדה עם ישראל

סוריה וברה"מ קוראות להסדר שלום כולל במזה"ת

הסובייטים מביעים תמיכה מלאה במאבק הערבים שישראל תיסוג מכל השטחים שכבשה

דמשק, 29 (ע"ר, יונ"ע עי"ט) — סוריה פרסמה הערב קריאה משותפת עם ברה"מ להסדר שלום כולל במזה"ת, תוך המעטה בערכו של הסכם ההפרדה הצבאי שנחתם עם ישראל.

תחנת השידור הרשמית של דמשק הפסיקה את תכניתה בשעה 20.00 כדי לשדר הודעה סובייטית־סורית משותפת לרגל סיום ביקור של יומיים שערך בסוריה שר החוץ הסובייטי גרומיקו.

לאחר מכן חידשה התחנה את תכנית המוסיקה הרגילה שלה, בלי להזכיר את הסכם ההפרדה שאליו כבר נמסר שעה קודם לכן בוושינגטון ובירושלים.

רבע שעה לאחר מכן שודרה מהדורת החדשות הקבועה, הן בישרה לעם הסורי לראשונה על השגת ההסכם — תוך ציטוט הודעתו של הנשיא ניקסון. ידיעה זו תפסה את המקום הרביעי במהדורת החדשות, ואילו הידיעה הראשונה התייחסה לקרבות האמריקאים שנערכו היום בחזית רמת הגולן.

לאחר מכן נמסרו ידיעות על כינוס שנערך היום בדמשק של ההנהגה המרכזית של החזית הלאומית הפרוגרסיבית — הגוף הפוליטי העליון בסוריה — כדי לדון בהתקדמות ובתוצאות של מו"מ ההפרדה.

לאחר מכן שידר הרדיו את ההודעה הסובייטית־סורית המשותפת בהצהרה שהשמיע גרומיקו בנמל התעופה בצאתו אחר הצהריים למוסקבה.

בהודעה זו קראו סוריה וברה"מ להסדר כולל במזה"ת, אשר יבטיח את הגשמת החלטות האו"ם, מוקדם ככל האפשר אחרי ההפרדה בחזית הגולן.

שתי הארצות הכריזו כי שני הצדדים ליכדו את מאמציהם הנוכחיים במציאת פתרון צודק למשבר המזרח תיכוני ולהפרדת כוחות בחזית הסורית, „כחלק ראשון ובל יפרד של פתרון כולל".

משקיפים אמרו, כי איזכור זה של הפרדת הכוחות כשלב ראשון בדרך להסדר מזרח־תיכוני, הוא עיקרון סורי בסיסי המסביר את הבלעת הסכם ההפרדה מצד השלטונות.

המנהיגים הסורים רואים בהפרדת הכוחות שאלה צבאית טכנית, שתכליתה אך ורק להכשיר את הקרקע למו"מ מדיני ממשי.

גישה זו עולה בקנה אחד גם עם החשיבה הסובייטית, ברית"ם כבר מתחה ביקורת על הדיפה אחר הסכמים „חלקיים" מעין אלה, הביעה אי מורת רוחה על התפקיד האמריקאי הדומיננטי שמילא קיסינג'ר.

בהודעה שפורסמה הערב הדגישה סוריה, כי בריה"מ צריכה להשתתף בכל השלבים של פתרון להשכנת שלום צודק ובר־קיימא במזה"ת.

תמיכה מלאה במאבקה של סוריה לסילוק התוקפנות הישראלית

בריה"מ, מצידה, הביעה תמיכה מלאה בסוריה „במאבקה לסילוק התוצאות של התוקפנות הישראלית".

בהודעה נאמר כי שתי המדינות אישרו מחדש שניתן להשיג הסדר צודק רק על בסיס נסיגה ישראלית מלאה מהשטחים הערבים הכבושים והבטחת הזכויות הלאומיות הלגיטימיות של העם הפלסטינאי.

לבסוף שידרה התחנה ידיעה על הסכם ההפרדה עם ישראל, אך רק בצורת ציטוט מדברי הנשיא ניקסון שהודיעה על כך וואשינגטון.

הקריין אמר: „נשיא ארה"ב ניקסון הודיע שהבית הלבן כי הושג הסכם על הפרדת כוחות בין סוריה לישראל".

דובר האו"ם אמר „כי ארה"ב הודיעה למזכיר האו"ם, ד"ר ולדהיים, הערב, על הסכם זה".

„טאס" בהודעה בלי תגובה

מוסקבה 29 (יופ"י, ע"ן) סוכנות הידיעות הסובייטית „טאס" דיווחה הערב בלי תגובה על הודעת הנשיא ניקסון בדבר הסכם הפרדה ישראלי־סורי.

בידיעה בת שתי פיסקאות מוואשינגטון, ציטטה „טאס" סוכנויות ידיעות מערביות, לפיהן ייחתם ההסכם ביום ו' בג'נווה.

ניקסון ממטיר שבחים על קיסינג'ר; הנשיא עשוי לבקר בקרוב במזה"ת

ואשינגטון, 29 (ע"ר) — הנשיא ניקסון הודיע היום על הסכם הפרדת הכוחות בין ישראל וסוריה, תוך סימנים חזקים כי יבקר בקרוב במזה"ת, קרוב להודאי בראשית יוני.

מר ניקסון — עצבני אך בעל הבעת פנים של קורת רוח — הופיע בטלוויזיה הארצית כדי לבשר ראשון את ההסכם שהשיג שר החוץ הנרי קיסינג'ר במזה"ת.

הנשיא, אמר כי הסכם ההפרדה ייחתם ביום ו' בג'נווה ע"י ישראל וסוריה.

מר ניקסון הגדיר את ההסכם הישראלי־סורי כ„הישג דיפלומטי ראשון במעלה" ואמר כי ד"ר קיסינג'ר ראוי לשבחים עצומים.

ניקסון הוסיף כי כתוצאה מן ההסכם „טובים עתה הסיכויים להשיג שלום בר קיימא במזה"ת משהיו אי פעם במשך 25 השנים שעברו".

נשיא ארה"ב אמר כי המכשול הקשה ביותר בדרך להסדר קבע במזה"ת סולק עתה.

בדברי השבח שלו לד"ר קיסינג'ר, אמר ניקסון ששר החוץ ראוי לשבחים עצומים על העבודה שעשה, יחד עם חברי צוותו, בכך שהביא את המשך המו"מ הגיע בסופו של דבר לכלל הסכם, כאשר פעמים רבות נראה היה כי המו"מ יתמוטט".

מר ניקסון הבטיח כי ארה"ב תמשיך ביוזמותיה הדיפלומטיות ותשתף פעולה עם כל המדינות המזרח תיכוניות בחיפוש אחר שלום קבע.

„מחולל נסים"

סבורים כי ד"ר קיסינג'ר — שהוגדר ע"י נשיא מצרים אנואר סאדאת כ„מחולל ניסים" — ישוב מחר לוואשינגטון.

כפי שנמסר כולל ההסכם סעיפים לחילופים מיידיים של שבויי מלחמה. ולעריכת תצפיות על האזורים באמצעות ציוד צילומי וטכני אמריקאי מתוחכם.

סוריה סירבה לכלול בהסכם סעיף שלפיו תבלום את פעולות המחבלים מתוך שטח סוריה, אך מסרה הבטחה כזאת בצורה בלתי רשמית לארה"ב.

ישראל, מצידה, הסכימה לנוסחה זו וקיבלה הבטחות בדבר תמיכה פוליטית אמריקאית בישראל, אם ישראל תאלץ לנקוט פעולות גמול נגד פעולות מחבלים שיבוצעו מתוך תחום סוריה.

ההסכם הסורי־ישראלי מהוה חיזוק לא מועט למעמדו של הנשיא ניקסון, לנוכח איום ההדחה התלוי נגדו בשל פרשת ווטרגייט.

יש להניח כי תומכיו יצביעו על הצלחה זו של מדיניות החוץ של מימשל ניקסון, מול ההתקפות המתרבות והולכות נגד הנשיא.

במשך כל השליחות הדיפלומטית הבלתי רגילה של קיסינג'ר, דאג הבית הלבן להודיע כי הנשיא ניקסון מקיים קשר מתמיד עם קיסינג'ר ומעביר לו את הנחיותיו.

לפני כעשרה ימים, כאשר נראה היה שמאמצי קיסינג'ר עולים בתוהו, נמסר מהבית הלבן כי ניקסון הורה לקיסינג'ר להמשיך במאמציו בין ירושלים ודמשק עד אשר ישיג הסכם.

כדי להבליט את חלקו האישי בהצלחה הדיפלומטית של ארה"ב, עמד ניקסון על כך שהוא יודיע בעצמו לעם האמריקאי על הסכם ההפרדה, באולם קצר בטלוויזיה.

ניקסון יכנס את כל מנהיגי הקונגרס, דמוקראטים ורפובליקאים, יחד עם קיסינג'ר בבית הלבן, כאשר הלה ישוב לוואשינגטון, כדי למסור להם פרטים על הסכם ההפרדה.

אם אכן יבקר ניקסון בקרוב במזרח התיכון יהיה הוא הנשיא האמריקאי הראשון אשר יבקר באיזור זה. ביקור כזה יבליט את תפקיד ארה"ב בהשכנת שלום באחד מאזורי העולם המסוכנים ביותר.

הסיור גם יבליט את המאמצים שעשה ניקסון לשיפור היחסים עם ארצות ערב, שנפגעו מאז מלחמת ששת הימים. ארה"ב חידשה בפברואר השנה את קשריה הדיפלומטיים עם מצרים, וסבורים כי בקרוב תחדש את קשריה גם עם אלג'יריה.

פולברייט יאבד מקומו בסינאט לאחר שהובס בבחירות המוקדמות

ליטל רוק, ארקנסו, 29 (ע"ר) — הסנאטור ויליאם פולברייט, בעל ההשפעה הגדולה ביותר בסנאט האמריקאי בתחום מדיניות החוץ, הובס אתמול בבחירות המוקדמות של המפלגה הדמוקרטית על המועמד לסנאט על ידי מושל מדינת ארקנסו דייל באמפרס. באמפרס, 48, צפוי לאופוזיציה רפובליקאית מבלית כלבד בבחירות לסנאט אשר ייערכו בנובמבר.

משקיפים המימי דעים כי באמפרס יכבוש בוודאות את מושב הסינאט של מדינת ארקנסו שבו החזיק פולברייט במשך 30 שנה.

פרישתו של הסנאטור פולברייט מהסינאט בעוד שנה חדשים, פירושה כשר החוץ הנרי קיסינג'ר יאבד את בעל בריתו רב־העוצמה ביותר בסינאט, אשר סייע בידו להביא לאישור של החלטות רבות של המימשל בתחום מדיניות החוץ.

פולברייט הרגיש במהלך מערכת הבחירות שלו בארקנסו, כי הוא נפגע עם מעריציו של ד"ר קיסינג'ר ותומך ברבים מקווי מדיניותו.

בקריירה המבריקה והמבוכנת שלו, מתח הסנאטור פולברייט ביקורת על המעורבות האמריקאית בווייטנאם, דרש קיצוצים בסיוע החוץ האמריקאני ותמך בצעדים שנועדו לצמצם את סמכויותיו של הנשיא ניקסון לנהל מלחמות.

הוא גם תמך בהחלטות פרו־ערביות, רבות הכריז כי על ישראל לפנות את כל האדמות הערביות שכבשה אחרי מלחמת ששת הימים.

תחזית מזג האוויר

טמפרטורות המקסימום הצפויות להיום: ירושלים — 24, תל אביב — 23, חיפה — 24, עפולה — 28, נהריה — 25, לוד — 27, באר שבע — 30, אילת — 36, בקעת שלמה — 34, רמת הגולן — 22, הר טופרון — 23, עזה — 26, יריחו — 33 מעלות.

פקיד אמריקאני בפמלייתו של קיסינג'ר:

הנסיגה הישראלית לקו החדש ברמת הגולן תהיה מהירה יותר מאשר בסיני

מאת סופר יתעיק בירושלים

פקיד אמריקאני בכיר אמר אתמול בירושלים, כי הסכם ההפרדה הישראלי—סורי קרוב להודאי יהיה לפי הדגם של הסכם ההפרדה הישראלי־מצרי.

זה שיתפרסם היום הם המסמכים של ההסכם עצמו. שכפי הנראה יהיה קצר, ומפה של קו הפסקת האש, איזור החייץ ואזורי הדילול של הכוחות של שני הצדדים.

נוסף לזה יפורסם הפרוטוקול שיקבע את פעילות כוח האו"ם, שתוקפו זה יהיה שונה לאחר מכן אישור מצד מועצת הביטחון.

ההסכם יתווה את הפסקת האש אשר תכנס לתוקפה מחר ברמת הגולן, שם נלחמו כוחות ישראל וסוריה מזה 79 יום.

פקיד אמריקאני בכיר אמר, כי הכוחות הישראליים ייסוגו לקו הפסקת האש המוסכם בתקופה קצרה יותר מן התקופה שנקבעה בהסכם ההפרדה עם מצרים.

פקיד זה, שנלווה אל פמליית שר החוץ האמריקאני, תיאר את המו"מ הממושך כמסובך ביותר שבו היה קיסינג'ר מעורב אי פעם. הוא אמר כי פריצת הדרך האחרונה היתה אתמול בבוקר, כאשר קיסינג'ר דיווח לצוות המו"מ הישראלי על ביקורו ה־13 הבלתי צפוי בדמשק.

הישראלים אישרו אז את ההבהרה האחרונה שקיסינג'ר הביא עמו משיחותיו עם נשיא סוריה האסד אתמול.

ממשלת ישראל התכנסה אתמול לבקשת הבהרות נוספות. כפי הנראה שוליות, ואז נשלחו במשך היום שדרים הלוך וחוזר בין ירושלים לדמשק באמצעות קיסינג'ר. בשעת צהריים אתמול שב ונועד קיסינג'ר עם הגב' מאיר משך שעתיים.

בעל חשיבות ראשונה במעלה

הפקיד האמריקאני הבכיר אמר כי ההסכם הוא הסכם בעל חשיבות ראשונה במעלה למזה"ת. לראשונה מאז 1948 נתנה סוריה, מדינה ערבית קיצונית, את הסכמתה להסכם חשוב עם ישראל, העשוי להוביל להתקדמות נוספת בשיחות השלום. הפקיד הוסיף ואמר כי ייתכן עתה שוועידת השלום בג'נבה תכונס אי־שם ביולי.

אמר כי מצפים שההסכם ישפר במידה ניכרת את היחסים בין ארה"ב לסוריה, שנותקו ב־1967, ושעתה יהיה זה „מבוגר יותר" בשביל ארצות ערביות אחרות לשאת ולתת עם וואשינגטון.

בריה"ם קורה בכך שלא הפריעה

הפקיד ציין כי בריה"ם הועילה בכך רק בכך שלא ניסתה להפריע למאמציו של קיסינג'ר — זו היתה לדברי הפקיד „השפעה לא־שלילית".

בישראל היה ההסכם הנושא הגדול האחרון של ראש הממשלה גולדה מאיר ושל ממשלת־הביניים שבנה לה.

דעה במפלגת העבודה לעכב בינתיים מינוי סגני שרים

מאת סופרנו לענייני מפלגות

במפלגת העבודה רווחת הדעה כי יש לעכב מינוי סגני שרים ממפלגה לכשך בחודשים הקרובים.

מפלגת העבודה חוששת כי מינויים של סגני שרים יגרום להתדלדלותם מן הכנסת נוסף על העדרות השרים דבר שיקל על מלאכת האופוזיציה בהצבעות במליאת הכנסת.

אתמול נבחר משה ורטמן לתפקיד יו"ר בפועל של הקואליציה במקומו של משה ברעם אשר יכהן כשר העבודה בממשלת רבין. ח"כ עדי יפה יכהן כמים של ורטמן.

לסופרנו נמסר, כי היה ספיר, רונן ועדי יפה דחו את בקשתם לתפקיד עד לאחר הצבעת האימון לממשלת רבין. השלושה עמדו לעזוב את הארץ השבוע זה.

הנהלת סיעת המערך בכנסת החליטה אתמול על מבנה הנהלת הסיעה החדשה. הוחלט כי בהנהלה יהיו 16 חברים מהוכם 3 למפ"ם, אחד לרשימות הערביות, 2 לאחה"ע, 2 לרפ"י־8 למפא"י.

הבטחתה של ארה"ב לסייע לישראל ללא סייג בשנים הבאות — הכריעה את הכף בעד אישור ההסכם

מאת סופרנו בכנסת

ראש הממשלה, הגב' ג. מאיר, עומדת למסור היום לכנסת תכנו של מכתב רשמי מממשלת ארה"ב שבו מבטיחה היא תמיכה מדינית ללא סייג וערבות לסייע לישראל בדרכים שונות בשנים הבאות.

מכתב זה, נוסף לנימוקים אחרים, הכריעו את הכף לתמיכה בהסכם ההפרדה בין ישראל לבין סוריה ברמת הגולן.

בישיבה מיוחדת של הכנסת היום, בשעה 3 אחה"צ, תמסור הכנסת את עיקרי הפרטים (אך לא כולם) על ההסכם עם הסורים, שהושג בתיווכו של שר החוץ האמריקאני הנרי קיסינג'ר. בשל הבטחה במכתב זה ויתרה ישראל על תביעותיה מסוריה שתתחייב למנוע מתוך שטחה פעולות המחבלים. נשיא סוריה אמר לקיסינג'ר שבמדינתו המחבלים הפועלים בשטח סורי אינם פועלים בלא רשותו.

סיעת המפד"ל בכנסת תחליט להצביע היום בעד ההסכם. ייתכן רק שבעיצ ההתיישבות יורשה להימנע.

לנציגי האגודה ופא"י ניתן חופש הצבעה. הם יצביעו נגד הממשלה היוצאת בכנסת.

בפתח ישיבת הכנסת אתמול הודיע יו"ר הכנסת מר ישעיהו, כי קיבל מתא"ל רבין, המיועד לראשות הממשלה, מכתב שבו הודיע כי הרכיב ממשלה, ומבקש מועד להציג בה הממשלה בכנסת.

ההודעה הרשמית על אישור ההסכם

הממשלה בישיבתה הערב (אמש) החליטה פה אחד לאשר את הסכם הפרדת הכוחות בין סוריה לישראל ולהביאו מחר בפני הכנסת.

ממשלת ישראל מביעה את תקוותה שהסכם זה יהווה צעד נוסף להרגעת המזה"ת, להפניית המרץ הלאומי של כל עמי האיזור לטובת תושביו ולקידומו הכלכלי, החברתי והתרבותי.

ממשלת ישראל מביעה הוקרה עמוקה לנשיא ארה"ב על התרומה הגדולה שהוא השקיע בהשגת ההסכם ומודה לנשיא ארה"ב על עמידתו המעודדת והמדינית.

מסיבה חגיגית לכבוד ד"ר קיסינג'ר

במסיבה חגיגית שנערכה אמש בלשכת ראש הממשלה בהשתתפות שרים ופמלית קיסינג'ר אמרה הגב' גולדה מאיר כי הסכם זה הוא צעד חיובי לשלום עם שכנינו. בפנותה לקיסינג'ר אמרה: „זה היום שלך" כמו כן שלחה ברכות לנשיא ניקסון.

ראש הממשלה הוסיפה כי הסכם זה יש לו משמעות לגבי הרבה נשים וילדים, שמבלים ימיהם במקלטים בגלל הקרבות בגולן, היא הביעה תקווה

שתי תנאי הממשלה החדשה

המיועד לראשות הממשלה המוצעת תבע מהכנסת להודיע את שמו ... הכנסת לישיבה מיוחדת כבר מחר. הוא הציג לכנוס את הכנסת לישיבה מיוחדת ביום שישי הקרוב. ... ביום שישי הקרוב ישבה הכנסת בהתאם לנוהל ... הממשלה החדשה ... צפויה לקבל ...

הכנות להחזרת השבויים מסוריה

לקראת חתימת הסכם ההפרדה בין ישראל וסוריה, נוגעים עתה בכל דראית, כבר נעשים כל הסידורים להחזרת שבוינו מסוריה, אשר תהיה כפי הנראה אחד המהלכים הראשונים בביצוע ההסכם.

לכתב צעירים בכל התשעה בין סוריה נודע כי שלטונות צה"ל פנו כבר אתמול להנהלת קופת חולים להכין את אחד מבתי ההבראה שברשותה לקליטת השבוים כשובם ארצה. לדברי ידיעה זו אף רמוזי כי ייתכן שמקומות אלה יידרשו כבר בעתיד הקרוב ביותר.

ש. פרס: חתמנו על ההסכם מתוך אינטרס ישראלי מובהק

ההסכם הוא דבר החובי, ואנו חתמנו עליו מתוך אינטרס ישראלי מובהק ולא מתוך כניעה או הכתבה של אינטרסים זרים — אמר אמש שר ההסברה ש. פרס בראיונות ברדיו ובטלוויזיה על הסכם הפרדת הכוחות עם סוריה.

מר פרס אמר, כי הוא מרוצה מן ההסכם, כי יש בו תרומה חשובה בכיוון של הרגעת הרוחות במזרח התיכון. זה מחזק את ההסכם עם מצרים, ויוצר הקיים עם סוריה.

על לוח הזמנים של ההפרדה אמר מר פרס, כי מבחינת ישראל צריך להביא את ההסכם היום אחה"צ בפני ישיבת הכנסת. לאחר שהכנסת תחליט כנראה בחיוב, יגשו לחתימת ההסכם ברווח זמן לא גדול. (לוח המועדים המפורט של ההפרדה יתפרסם היום).

בעניין חילופי השבויים, יודיעו קודם למשפחות ורק אח"כ לציבור.

לישובים העבריים, באשר ההפרדה עם סוריה, אמר פרס, כי היינו נאמנים לעמדתנו היסודית. כלומר שאף ישוב לא נפגע, ודאי שלא בכו עמו, וכמעט שלא נפגעו גם אדמות הישובים עצמם. ההסכם עצמו אינו פוגע אלא בכמה מאות דונמים.

„ההסכם הוא, כמו כל הסכם, הסכם בין שני צדדים, ולא הייתי מתאר צד אחד שקיבל את כל סיפוקו, וצד שני שוויתר על כל מה שיש לו. בסך הכל רצינו בהסכם כזה".

ז. המר: ההסדר אינו טוב

ההסדר אינו נראה לי הסדר טוב, קודם כל בגלל הצורה שבה הוא מנוהל, בעיקר בימים האחרונים. אני מרגיש שמכתיבים לנו דברים לא באמון עיניי כל כך, ואגב, אולי בגלל מצבנו הפנימי מכתיבים להם. אבל צריך לעשות חשבון כולל של הנושא, ואז איני יודע אם אתנגד לו.

כל ההבהרות — שניתנו למתיישבי רמת הגולן אינן נראות מספקות. צריך היה לעשות מאמץ כדי להשיג מה שיותר מבחינת ישראל במו"מ. המתנחלים של רמת הגולן תרמו לכך תרומה עצומה, ואני תמכתי בפעולה שלהם. עכשיו, לאחר שהממשלה הגיעה למיצוי כוחה שלה בנושא זה, המתנחלים חושבים מסיבות שונות, ביניהן עקרון של ארץ ישראל כפי שנראה להם ועוד, שאין צורך להחזיר את הכוחות בתנאים הללו. אני עוד צריך להחליט כיצד בדיוק אנהג בכנסת.

חילופי היריות ברמת הגולן נמשכו גם אתמול

מאת סופרנו הצבאי

אתמול יום חתימת ההסכם להפרדת הכוחות נמשכו חילופי היריות בחזית הצפון, אך האש העשויה היתה דלילה לעומת הימים האחרונים.

לא היו נפגעים לכוחותינו אתמול.

עיקר האש הסורית אתמול כוונה לעבר דרום מרכז הגולן בעוד שבמובלעת שרר שקט ברוב שעות היום.

ירי הסורי החל בשעה 8 בבוקר לעבר גזרת החרמון. לאחר מכן הסיטו את האש לעבר דרום מרכז רמת הגולן וירו על אזורי תל־פארס, והושניה. מדי פעם ירו הסורים בגיזרה זו גם אש טנקים.

פגזים בודדים נורו גם לעבר איזור נשק נוה.

בקונייטרה ובמובלעת שרר שקט יחסי רק עם ערב החלו הסורים „לספטר" פגזים גם לדרום המובלעת בתל־אל־מל, תל יחד, תל־שמס ותל בקין. כוחות צה"ל השיבו באש לעבר מקומות הירי.

38 חיילים נהרגו ב„מלחמת ההתשה" ברמת הגולן

38 חיילי צה"ל נהרגו מאז ה־11 במארס, היום בו הכריזו הסורים על תחילת מלחמת ההתשה בחזית הצפון. נפצעו 109 חיילים וחייל אחד, שנחטף במשימה של חניון טנקים בחרמון ועקבותיו לא נודעו. כמו כן נהרגו 14 חיילים בתאונות מבצעיות.

מטוסי חיל האוויר תקפו שוב ב„פתחלנד"

מטוסי חיל האוויר שבו ותקפו אתמול מטרות מחבלים באיזורי הפתחלנד בלבנון. התקיפה נמשכה כחצי שעה וכוונה בעיקר לאיזורי עין עיטה וחצביה. נראו פגיעות טובות במטרות.

ח"כ אבטאבי תובע לקבוע מחירים לתוצרת חקלאית בהתאם לתשומה

מאת סופרנו בכנסת

במסגרת הדיון על פעולות משרד החקלאות בכנסת, אמר אתמול ח"כ א. אבטאבי שבתקופה של עליה ברמת החיים ועלות כלכלית במשק נמצאה הכנסתם של החקלאים בתחתית הסולם, ואף בהשוואה למשכורתם של העצמאים השכירים, לתיקון המצב הזה תבע הנואם בדיקה יסודית של המצב וקביעת מחירים בהתאם לתשומה.

בציינו את האתגרים שבפני החקלאות הישראלית לעתיד הקרוב: הרחבת ההתיישבות, פיתוח מקורות מים, ביסוסה של ההתיישבות וכדומה — הח"כ קבע כי ישנה האטה בתפוקה החקלאית.

אחד האתגרים היה הגדלת הייצוא החקלאי. הדליה מראה הכנסה של 272 מיליון דולר השנה לעומת 235 מיליון דולר אשתקד. כדי להגדיל את הייצוא החקלאי הציע לבצע פעולות מסויימות כגון: המשך פיתוח כלים חקלאיים, מתן אשראי בהתאם להוצאות הייצוא, הגדלת התעריפי ייצוא, הלוואות פיתוח לטווח ארוך ובתנאים נוחים.

להקל נטל חובות המתיישבים

ישנם ישובים שחובות רבים רובצים עליהם. הם חיים ברמת חיים נמוכה ביותר. ישובים אלה הקימו ארגונים כלכליים במטרה להחזיק את התשתיות התקדמותם. ארגונים אלה נושאים בעול כבד וקשה של חובות שהם מעבר ליכולתם. חובות אלה נוצרו בעיקר משעת עליה ראשונה. הנואם תבע להוציא סיוע כספי משכנתי לישובים אלה במטרה למנוע מהם התמוטטות כלכלית. משרד החקלאות מודע לבעייה זו, אבל רק שבתקציב ובעיקר הגביפות של משרד החקלאות לא בא לידי ביטוי נושא סיועה וקידום המושבים הוותיקים הללו. רק בשל כבר כספי קשה לא בוצע חלק ניכר מהתוכניות השונות, כגון: הבטחת הוצאות חקלאית לאוכלוסיה, הגברת ייצור בשר עוף בחלקו לבשר ייבא הגברת הייצוא והעיונה הטכנולוגיים וכו'.

אוניברסיטת בר אילן

הפקולטה למשפטים ע"ש יעקב הרצוג

אבלים על

אבנר יהודה אפרתי הי"ד

שנפל ביום הכיפורים

הלוויה תצא ביום שישי י' סיון תשל"ד 31/5/1974 בשעה 10.00 מרחבת בית־הכנסת של אוניברסיטת בר־אילן, דרך בית־הכנסת „תפארת צבי" בגבעתיים — לבית העלמין הצבאי בקרית שאול.

אוטובוסים יצאו מן האוניברסיטה

לחברנו

ר' יששכר שאולזון ומשפחתו

השתתפותנו הכנה באבלכם
בכות האם היקרה

מרת אסתר נ"ע

יהי רצון, שתנוחמו בציון וירושלים תנוחמו

הספריה התורנית ע"ש
הרב א. בר־שאול זצ"ל בת־ים

אנו משתתפים באבלם של

אברהם אינפלד
וטובה הגר
על מות **הרעיה והאם**

ישראל וצפורה כץ

חברה קדישא גחש"א כפר סבא

אנו משתתפים בצערו של חברנו

אברהם אינפלד

יו"ר חברה קדישא לשעבר

על מות רעיתו

ברכה אינפלד

ההנהלה

עם ישראל חי!

סרן **אבנר יהודה אפרתי** הי"ד

מפקד מעוז „מפרקת" ע"י התעלה

נפל בקרב הבלימה ביום הכפורים תשל"ד

יובא בעזיה לקבר ישראל בחלקה הצבאית בקרית שאול
מחר, יום שישי, י' סיון תשל"ד (31.5.74), בשעה 12.00

הארון יוסע

בשעה 10.00 מרחבת בית־הכנסת באוניברסיטה בר־אילן
ובשעה 11.00 מבית־הכנסת „תפארת צבי" — גבעתיים

המשפחות:
אפרתי — גלסטר
רמת־גן בני־ברק

כי דם עבדיו יקום ונקם ישיב לצריו
וכפר אדמתו עמו

הסעה: מבני־ברק, רח' סוקולוב — פנת ר' עקיבא, בשעה 9.30
מאוניברסיטת בר־אילן — רחבת בית הכנ"ס, בשעה 10.00
מבית־הכנסת תפארת צבי — גבעתיים רח' ... פנת מודיעין, בשעה 11.00

המועצה הדתית לתל־אביב—יפו

דרושים:
א. נשים דתיות לתפקיד מטבילות במקוואות
ב. זוג דתי לניהול מקווה בתנאים טובים

המעוניינים יפנו בכתב למועצה הדתית, תל־אביב, רח' ... 1, המחלקה לטהרת המשפחה.

ברכה נאמנה שלוחה בזה

להרב משה חיים קצנלנבוגן
ומשפחתו

מנהל יד הרב מימון

בהכנס בנו יחיאל צבי נ"י
בעול המצוות

תזכו לגדלו לתורה לחופה ולמעשים טובים

יד הרב מימון — מוסד הרב קוק
ההנהלה — העובדים

יד הרב מימון — מוסד הרב קוק
ירושלים

הכינוס הארצי השבעה עשר
לתורה שבעל־פה

יתקיים בעזה"י בימים ח, ט, י באלול תשל"ד (26, 27, 28.8.74) בבית מוסד הרב קוק בירושלים
ויוקדש לבירור:

בעיות הלכה שנתעוררו בעקבות מלחמת יום הכיפורים

בכינוס ישתתפו ראשי הרבנים, גדולי תורה ונאמני הלכה.

ביום האחרון של הכינוס יערך סיור לימודי באתרים ארכיאולוגיים והיסטוריים.

בדבר פרטים נא לפנות:
בית מוסד הרב קוק, שכונת מימון, ת.ד. 642, ירושלים
טל' 526231, 526232, 526233

של הצופה

הסכם ומשמעותו

ברגשות סיפוק קיבלו אתמול אזרחי מדינת ישראל את ההודעה על השגת ההסכם להפרדת הכוחות עם סוריה.

ברגשות סיפוק — על שההסכם מביא עמו סיכוי להפסקת ההרג בחזית הצפון, חזית שתבעה בשבועות האחרונים קרבנות דמים יקרים, כמעט מדי יום ביומו במלחמת־ההתשה, שמעצם טבעה לא יכלה להביא להכרעה בחזית. אי־חתימת הסכם היתה מביאה להתלקחות או אף למלחמה. צה״ל יכול היה ללא ספק לעמוד במלחמה זו ולנצח בה ולהביס את האויב הסורי, שהיה מקבל מן הסתם מכה רבה, אך, ככל מלחמה היתה זו תובעת מאתנו הקזת־דם נוספת ואבדן חיים במערכה שספק אם היתה תורמת להכרעתו של האויב בעד הסכם שלום עם ישראל. יש לזכור גם כי התלקחות בצפון עלולה היתה להביא לידי מצב דומה בדרום, או לפחות היתה יכולה להיות לה השפעה חמורה על ההתפתחויות בחזית המצרית וספק אם סדאת יכול היה להרשות לעצמו ולהוסיף לעמוד מן הצד.

מאידך, חתימת ההסכם תביא בעקבותיה רגיעה לקו הפסקת האש, שלמעשה השתוללה בו האש בימים חדשים כמורסכים, ובעקבותיה — רגיעה לכוחות החזית, שעתה אפשר יהיה לצמצם במספר ניכר ולהביא לשחרור ניכר, אם כי לא שלם, של מערך המילואים שעוזר משרת, בהפסקות מאז יום־הכיפורים. צה״ל יכול היה ללא ספק לעמוד במאמץ שתבעה ממנו מלחמת־ההתשה. אך עם זאת ברור, כי הרגיעה בחזית תתרום תרומה רבה ליכולתו של הפיקוד בצה״ל לבצע ארגון מחודש ולהתפנות לבנין מחודש של כוחותיו, אחרי מלחמת־הדמים בה עמד.

ומעל לכול, ההסכם מביא עמו את בשורת השחרור לשבויינו הכלואים בדמשק, ונקווה כי נראה במהרה את פדויי השבי בתוכנו. נקווה גם כי ההסכם יביא עמו בעקיפין גם בשורת ישועה ליהודי סוריה, ויבוא הקץ לסבלם, על אף שלא נכללו בהסכם התחוב בגלל התנגדותם של שליטי דמשק.

הסכם הפרדת הכוחות מרובה בו החיוב מאשר השלילה ויש בו נקודות שליליות, כדרכו של כל הסכם בין צדדים יריבים. על כן מובנות גם ההסתייגויות המלוות היום את אזרחי ישראל עם השגת ההסכם. השלילה שבהסכם נובעת בראש וראשונה מכך, שאין דמשק רואה בו סוף־פסוק ותחילת־דרך לקראת שלום, אלא כהסדר שיש בו שלבים, ושלב א׳ שבו מביא את נסיגת ישראל מקירבתה של דמשק לקו הקודם, בקירוב, שלאחריו צריך לבוא שלב שני — נסיגה נוספת ולאחריה הסדר הבעייה הא״י בפתרון הקרוי בפיהם החזרת זכויות הפלשתינים, שמשמעותו בעיניהם — מחיקתה של מדינת ישראל. דמשק שיצאה מנקודת ראות כזו תחרה במשך כל המו״מ ליצירת אופציות, שיתנו בידה אפשרויות טובות בכל היותר אם אמנם תתחדש האש. ומי יתכונן לחדש את האש — אף זה ברור. מכאן נסיונות הדחיקה של קו הפסקת האש כל כמה שאפשר לתוך רמת־הגולן, תוך השבתת נקודות אסטרטגיות חשובות מידי צה״ל, מכאן הנסיונות להצר את אזורי החייץ ולהתנגד להקטנת הכוחות באזורי הדילול. הצבא הסורי הוא צבא סדיר ברובו ויכול להרשות לעצמו להחזיק חיילים בכמויות שירצה בום בקווים. בנקודות אלה נאלצה ישראל להתפשר, תוך הכרת הסיכונים הלא־מעטים, הכלולים בסעיפי ההסכם. החזרת עשרות אלפים אזרחים סורים לקונייטרה ולכפרים אחרים, שעלולים לכלול ביניהם אלמנטים רצייניים של מחבלים. והלא בעניין המחבלים נאלצה ישראל לוותר על התחייבות סורית למנוע פעילותם והיתה צריכה להסתפק בבנין ערבות אמריקאית, שאף־על־פי שהיא מכירה בזכותה של ישראל לתגמול, יש בה מן השלילה בעצם הצורך בבקשת „היתר״ אמריקאי לגמול על מעשי רצח בתחומה הריבוני.

אין גם להתעלם מפירסום תחומי „הקו הסגול״ כתוצאה מההסכם, פירסום, שחייב יהיה להיפסק בהמשך, אם לא נרצה לפגוע ביישובים שבגולן. כבר היום, בעקבות ההסכם, רבו הסכנות והחששות לקיומם התקין ולהמשך אורחות חייהם ללא פגע, זאת כתוצאה מקירוב מסוכן של אזרחים וכוחות סוריים, שיימצאו עתה בטווח קרוב לכמה מיישובינו בגולן, שאחד מהם כבר נאלץ כיום לוותר על חלק מאדמותיו. האם ייאלצו גם אחרים לעשות זאת בגלל קירבתם של הסורים, בכך ייבחן ההסכם, כשם שמבחנו יהיה בנקודות רבות אחרות, אם זה בשמירה קפדנית מצד האו״ם על המצבים העוברים בחרמון העוברים לידיו, מוצבים חשובים הנותנים יתרון רב למחזיקיהם ושעל החזקתם נפלו כידוע לא מעטים מחיילינו. כוח־האו״ם יצטרך איפוא להקפיד כי לא יסתננו אליהם כוחות סוריים, כשם שיצטרך לשמור כי אמנם לא תהיה הסתננות לתוך איזור החייץ המצומצמים בלאו הכי ועל אזורי צמידת הדילול־הכוחות באזורים האחרים. אף כי כוחות הצירין הגדולים שיותר להחזיק וכן אופי הנשק, שאינו רובה־ידיים כדוגמת סיני, מעמידים באור אחר לגמרי את עניין הדילול בגולן כאשר בחזית המצרית.

מיבחנו של ההסכם להפרדת הכוחות יהיה בצורה בה יבוצע ובעיקר בצורה בה יתייחסו הסורים אל ההסכם, אם הם יראוהו כשלב הכרחי בו קיבלו למעשה את מה שרצו לקבל בחזרה ללא מלחמה, בדרך למלחמה חדשה מעמדות טובות יותר. ברור כי ההסכם יהיה רק בבחינת אתנחתא קצרה או ארוכה יותר לחידוש מעשי האיבה. על כן מובנים הרגשות המעורבים בהם מקבלים היום אזרחי ישראל את ההסכם עם כל רגשות הסיפוק על עצם ההסכם המביא להפסקת אש, לשחרור השבויים וליצירת סיכויים להסדר בעתיד. בכוחה של המעצמה שהביאה להשגת ההסכם לתרום תרומה מכרעת, כי אכן יביא הסכם הפרדת הכוחות להתגשמות מאווי השלום של אזרחי ישראל. שר־החוץ האמריקני השקיע מאמץ עליון, שספק אם רבים היו דוגמתו בדיפלומטיה הבינלאומית בכינונו של ההסדר להפרדת־כוחות. אזרחי ישראל, כפי שביטאה זאת ראש־הממשלה, יכירו תודה לו ולנשיא ארה״ב על המאמץ הרב שהשקיע מזכיר המדינה האמריקאני בחיסול מעשי האיבה ובנסיון להשכין שלום באיזור רב־תלאובות זה, עם היתרון שמקנה כמובן הסכם זה לאינטרסים האמריקאניים באיזור. בעמידתה של ארה״ב על מילוי ההסכם לבל ייהפך למבוא לסכסוכים חדשים, לבל תנסה דמשק לנצלו לקידום מטרות במלחמה שלה, יכולה וואשינגטון למלא תפקיד נכבד בכך שההסכם אכן יהיה מבוא להסדר שלום באיזור.

קיסינגר יוצא הבוקר לקאהיר

קהיר, 29 (עי״צ, יופי״ע) — שר החוץ האמריקאני ד״ר הנרי קיסינג׳ר יגיע מחר (היום) בשעה 11 (לפי שעון ישראל) לקהיר, בתום סיורו הנוכחי במזה״ת — מסרה סוכנות הידיעות המצרית. הסוכנות הוסיפה כי קיסינג׳ר יוועד מיד עם סאדאת כדי לדווח לו על תוצאות מסעו.

„נודע, כי השלב הבא יהיה הכנות לכינוסה מחדש של ועידת ג׳נבה במטרה להגשים את החלטת מועצת הביטחון ביישוב הבעיה המזרח תיכונית״, הוסיפה סוכנות הידיעות.

BROADWAY
100

„סופר קינג־סייז״

תערובת אמריקאית

בין הפטיש והסדן

הפעולות לפיתוח מקורות המים

(אתמול בכנסת)

במרכז סקירתו של שר החקלאות, חיים גבתי, בכנסת אתמול, עמדה שאלת מקורות המים במדינה, הצעדים לפיתוח מקורות המים וייעול שיטות ההשקיה.

בהופעתו האחרונה כשר החקלאות, כשהוא קוצר שבחים והוקרה משיהם של נואמים מהקואליציה והאופוזיציה כאחד, הדגיש השר חיים גבתי שמצב המים בארץ „מתוח מאוד״.

האפשרויות לגלות מקורות מים נוספים הן מצומצמות ביותר. המקור היחיד כיום להגדלת כמות המים לשימוש החקלאי הם מי־ביוב שיעברו תהליך של טיהור. זה מחייב השקעות גדולות מאוד שנצטרך להשקיע בשנים הקרובות. עם גידול האוכלוסיה העירונית ופיתוח התעשייה תגדל משנה לשנה כמות המים שתדרש לצריכה עירונית ותעשייתית. תה״ל מכינה עתה את תכנית הטיהור והשימוש במי הביוב ונציבות המים מתאמת את פעולות הרשויות העירוניות בביצוע התכנית לסילוק מי הביוב וטיהורם.

עזרת מלווה מהבנק העולמי

נוכח הסכנה שהמחסור במים עלול להחמיר בשנים הבאות מקדיש משרד החקלאות תשומת לב מיוחדת ואמצעים רבים לייעול ההשקיה. למטרה זו הוקדשו חלק ניכר מהאמצעים שקיבלנו במלווה של הבנק העולמי. עד עתה בוצעו ואושרו כ־3300 תכניות בהיקף כספי של 180 מיליון ל״י. מרבית התכניות בוצעו כבר עד עתה. ע״י שינויים במערכות ההשקיה הגענו לחיסכון ניכר במים המאפשר לחקלאים להגדיל את תפוקתם מבלי להגדיל את השימוש במים.

עתה החל הביצוע של שלב שני בתכנית הייעול והחסכון במים בעזרת המילווה השני של הבנק העולמי. בשלוש השנים הבאות נגיע לייעול השימוש במים ברוב המכריע של המשקים החקלאים המושקים.

בשנה האחרונה נמשכת בניית מאגרי מים קטנים לתפיסת מי שטפונות ומי ניקוז שהיו עד עתה זורמים לים. בתשל״ג נבנו 10 מאגרים כאלה המכילים 5 מיליון מ״ע מים ובתשל״ד נבנו עד כה 40 מאגרים בכושר אגירה של 25 מיליון מ״ע מים.

ברכה ביבול החיטה

הודות לכמות המים שירדה בשפע בחורף האחרון מצפים ליבול שדות מבורך. ההערכה היא שיבול החיטה יגיע השנה ל־300 אלף לעומת 220 אלף טונה אשתקד. גדל גם שטח גידול הכותנה הודות למחיר הגבוה לכותנה בשוקי העולם. פרי האבוקדו גדל ביותר מ־40 אחוז. בודקים את המצב בענף ההדרים ומכינים תכנית סיוע לענף זה. השר מקווה שהשנה יחול שיפור בהכנסות החקלאים.

התיישבות חדשה

בשנת תשל״ג הועלו 4 ישובים, הועברו למקום הקבע שלהם: שלושה ברמת הגולן — נוב, אפיק ורמות, ו„נתיב העשרה״ בפיתחת רפיח. נמשכת הבנייה בשורה של ישובים צעירים, מהם „הרובי״ ברמת הגולן שעלה לפני שבועות ספורים למקום הקבע ו„נחל קליה״ בבקעת הירדן שעלה גם הוא לישוב החדש „אלמוג״ ע״ש יהודה אלמוג ז״ל. בשבוע שעבר אוחדה השתה משואה בבקעת הירדן. השנה הסתיים בנית הבתים הראשונים במושב פאצל א׳. בתקציב המחלקה להתיישבות של הסוכנות הוקצב להאחזויות 35 מיליון ל״י לציוד ומבנים במשקים.

המים קודמים לנפט

למדינת ישראל חשובים המים יותר מהנפט, ודוקא בתחום זה אין הממשלה עושה די — אמר פ. דרובלס מ„הליכוד״. לדבריו, בתקציב של 75 מיליון לירה להקצות התיישבות חדשה לא די ודרוש לזה חמש מאות מיליון לירה לשנות.

תקופת גבתי עתירת הישגים

הח״כ עוזי פיינרמן אמר שתקופת כהונתו של השר חיים גבתי היתה תקופה עתירת הישגים בחקלאות: בהגדלת התפוקה, בגיוון המשק, בפיתוח היצוא החקלאי ובהנפה התיישבות מחודשת, לאחר מלחמת ששת הימים בגבולות החדשים.

להוזיל מחיר תוצרת חקלאית

נגד המחירים הגבוהים של מוצרי החקלאות, שהם מהגבוהים בעולם, דיבר הח״כ אברהם ורדיגר. תובע הוזלתם. לשם כך הציע לקצר את דרכו של התוצר החקלאי אל הצרכן ולוותר על המתווכים. לאחר מכן דיבר נגד בכיית בקרקען לאנשי הבימנין שהירי הצפון העצבים.

לדברי הח״כ פסח גרופר מהליכוד צמצמה הממשלה את התקציב להתנהלויה מעכבים מדיניים.

נגד „עבודות מוגמרות״

הח״כ שמואל תמיר, חבר ועדת החוץ והבטחון, הודיע אתמול אוחרי את ישיבה ועדה הועדה, בה נמסרו פרטים על הסכם „הפרדת כוחות״ ישראל־סוריה.

במכתב ליו״ר הוועדה, יצחק נבון, ולח״כ הגבר כאהרן כציין הח״כ ש. תמיר את אי כינוסה של הוועדה במשך כל השבוע האחרון, ימים שבהם היה מו״מ אינטנסיבי על נסיגה מרמת הגולן. הוא רואה בזה זלזול בממשלה בהועדה, נבחרי העם. הדבר חמור יותר, ממשיך הלה במכתבו, משום שמדובר בממשלת מעבר שבימים אלה עליה לפנות את הזירה המדינית, וממשלה זו מעמידה את הוועדה, את הכנסת והעם כולו בפני עובדות מוגמרות.

ובסיום הוא כותב: המידע המתפרסם בעתונים מקיף ומפורט יותר מזה הנמסר לוועדת החוץ והבטחון ע״י נציגי הממשלה.

תמריצי ייצוא — הוצאו במרמה

השעה מקרים, בהם הוצאו מתמריצי יצוא במרמה התגלו בחמש השנים האחרונות. העבריינים הועמדו לדין ונענשו — אמר אתמול שר המסחר התעשייה והפיתוח, ח. בר־לב לוועדת הכספים.

יונה כהן

משרד הפנים יחמיר בעונשין נגד חורגים מחוקי הבנייה

שנת 1974 תהיה שנת מיפנה חיובי התקדמות בתכנון הפיסי במדינה — אמר מר קוברסקי, מנכ״ל משרד הפנים, ויו״ר המועצה הארצית לתכנון ולבנייה, ביום עיון על תכנית המיתאר של מחוז הדרום, שהתקיים אתמול בירושלים.

ביום העיון השתתפו אדריכלים, מהנדסים, ראשי רשויות מקומיות, עובדי מדינה ואישי ציבור.

מר קוברסקי גילה כי משרד הפנים מכין עתה תקנות תכנון חדשות. בתקנות אלו הוכנה שמירה על ההירארכיה במוסדות התכנון ויימנע דיון מקביל במוסדות התכנון לדרגותיהם. כמו כן הודיע מר קוברסקי, כי משרדו מתכוון לעצב דפוסים חדשים לתוכניות המיתאר. במקום תוכניות הכוללות כמות רבה של תשריטים, תבוא „תוכנית מסגרת״ שתהווה מעין הצהרת מדיניות מחייבת כדוגמת „תוכנית המבנה״ שהונהגה באנגליה. הדבר יעניק לתוכנית יתר גמישות ויאפשר לציבור הרחב התמצאות טובה. לשם שיתופו בתהליך התכנוני וחיווי דעתו על נבוכותיו.

כי בכבר עם ההגשה בתהליך התכנוני, הודיע מר קוברסקי על כוונות ההחמרה של הממשלה בתחום אכיפת חוקי התכנון והבניה. משרדי הפנים והמשפטים מכינים עתה שורת הצעות חקיקה שיביאו להגדלת שיעורי הקנסות והטלת עונשי מאסר, תוך הטלת אחריות אישית על חברי ועדות התכנון לשמירת החוק ומתן אפשרות להגשת תביעות פליליות במקרה של חריגה מן החוק בתהליך קבלת ההחלטה.

כן נבחנה ההצעה להטיל על מהנדס הביצוע אחריות אישית לביצוע התוכנית, במסגרת ההחלטות של גופי התכנון. מהנדס כזה יהיה צפוי בעתיד לשלילת רשיון אם ימצא אשם בחריגה.

ב״ה

אליך תלמיד כתה ז׳, בביה״ס הממ״ד
מופנית קריאתנו

עשה חיים
בקיטנת - הבראה
„חיים״

הקיטנה תתקיים, אי״ה
בשני מחזורים קטנים:

מחזור א׳: מיום ב׳, י׳ אב, 29 ליולי 74, עד יום ג׳, י״ח אב תשל״ד, 6 לאוגוסט 74. ס״ה 9 ימים

מחזור ב׳: מיום ד׳, י״ט אב תשל״ד, 7 לאוגוסט 74, עד יום ה׳, כ״ח אב תשל״ד, 16 לאוגוסט 74. ס״ה 10 ימים

הקיטנה תתקיים בישיבת „אדרת״, ברח׳ בר־אילן 40, במרכז האכסקלוסיבי בבת־ים.
ביתן חדיש, משוכלל, השוכן בתוך נוף מרהיב־עין (ליד „גן־אשכולי״).
פיקוח מלא וקפדני ע״י מרכז בעל נסיון עתיר, מנהל בי״ס וחבר מדריכים מוסמכים.

אווירה דתית מובהקת תשרור בקיטנה, בים ובבריכה, תוך מתן כל השרותים החיוניים:
- הזנה טובה ועילה — 5 ארוחות
- הרצאות ושיחות במחשבת־ישראל ובעיות השעה
- תכניות סיור, מגוונות ביותר

פרטים והרשמה, בטלפונים: 865941 לפנה״צ, 860892 אחה״צ

מבוקשים מדריכים דתיים, בעלי נסיון

ראש עיריית קריית שמונה מאשים את השר בר־לב בהתנכרות לצורכי עירו

מאת סופרנו בתל־אביב

למעלה מ־60 מורים, 30 תעשיינים ומאות צעירים פנו למועצה המקומית בקרית שמונה, והביעו נכונותם להשתקע במקום, אך פניה זו עשויה להידחות על רקע המציאות הקשה של מחסור דירות היסוד ויותר מכך — אי היענות משרד המסחר והתעשיה להזרים מפעלי תעשיה למקום.

זאת מסר אתמול ראש העירייה, מר אברהם אלוני, בסיור עתונאים שנערך בקריה, בטעם המרכז לשלטון המקומי, עם קבלת מעמד של עיר.

מר אלוני, טען כי מאז שנת 1969 לא היפנה משרד המסחר והתעשיה כל מפעל למקום ובשל כך מאות צעירים, שאינם רוצים לעבוד בחקלאות או בכפפל לערבים „גיבורי״ נוטשים את העיירה. גם לאחר שאמון שספקו את העיירה אין היענות הודית למכלול הדרישה לפיתוח המקום. לעומת זאת, משרד השיכון, אמר מר אלוני, נענה בחיוב והוא נערך לבנייתם של יותר מאלף יחידות דיור.

מר אלוני קבל על עזיבת התושבים, תהליך המתמשך מאז הקמתה של העיירה, ונמשך גם עתה. לדבריו, עזבו את העיירה למעלה מ־100 אלף תושבים ו„אני אורח רצוי אצל משפחות אלה שהשתקעו באשדוד, נתניה, ת״א ורמלה״.

מר אלוני העריך את גורמי הבטחון, המבטיחים את השמירה המניעתית ותורמים בהשקת הרגשת בטחון בקרב התושבים, שטרם השתחררו מהמכה הכבידה שבוצע בעירה.

סיור העתונאים החל בביקור בנצרת עילית, העומדת, אף היא לקבל מעמד של עיר. ראש המועצה מר מרדכי אלקין, סיפר על תהליך גובר והולך של קליטה המשיכיות, אמר. היא עתה, להכפלה של האוכלוסיה המגמה למעלה מ־18 אלף תושבים.

צויין, כי אותרו כבר השטחים לשכונות החדשות ולאזורי התעשיה. עם זאת, קבל מר אלוני על כי מקורים במשרד התיירות דחו פניות של משקיעי הון, להקים בעיר בתי מלון לתיירים. בהמפימם כי „משוגע מי שמקים בנצרת בתי מלון, מקום שרק אפשר „למשוח בו רגלי״. לדברי העתונים המביעים של נצרת עילית, כאפשרים הרחבת נושא התיירות, ולמעשה כבר בימים הראשונים של העיירה, הוכן התשתית לפיתוח זה.

הינהגה את הסיור מר יצחק שולמן, מנהל המחלקה ליחסי ציבור במרכז לשלטון המקומי.

בעקבות פניית שר הדתות

בוטלה התוכנית להקים גשר מעל נחל קדרון

מאת סופר „הצופה״ בירושלים

ועדת השרים לענייני ירושלים קיבלה אתמול את הצעתו של שר הדתות ד״ר יצחק רפאל להשתמש בדרך אלטרנטיבית לכפר השילוח ולא לבנות „גשר בוילי״ על הכביש העובר על קברים יהודיים.

הוועדה שינתה את החלטתה הקודמת לאחר שהוגשה חוות דעת של מומחים לתחבורה שהעידה שיש אפשרות להשתמש בדרכים אחרות עד לסלילת הכביש החדש. הוועדה החליטה לכן להמשיך בחשיפת הקברים.

המומחים ממליצים על כמה אפשרויות כדי להימנע מלהשתמש בדרך העוברת על הקברים.

שר הדתות שנאבק כנגד החלטה קודמת של הוועדה, וערער עליה בפני הממשלה כולה אמר כי הוא שמח על סיכומה של הוועדה, והבל רק שלכתחילה לא קיבלה את הצעתו שהגיש בישיבה הראשונה והיה צריך להסדיר את בתי המשפט.

בישיבה השתתפו - מבצע עיריית ירושלים מר יוסף גולדשמידט, מ״מ ראש העיר.

ועדת הפנים של הכנסת קוראת לרבנים ראשיים להשכין שלום

מאת סופרנו בכנסת

ועדת הפנים של הכנסת פונה לרבנים הראשיים להשכין ביניהם שלום. ערכי הדת והרוח היהודית נפגעים כתוצאה מהמחלוקת, סיכום זה נתקבל אתמול בישיבת הוועדה, על פי הצעת יו״ר שלה ח״כ יוסף תמיר.

קרן הרבנות הראשית ויוקרת נושאי ההנהגה הדתית, נפגעים מהיחסים המתוחים, נאמר בהחלטה. כינון יחסים תקינים ועבודה משותפת תוך כבוד הדדי יתרמו רבות לכבוד הדת והרבנים הראשיים.

מהלומה כבדה למחבלים

ביירות, 29 (יופי״ע). — ההסכם להפרדת כוחות בין סוריה לישראל מהווה לדעת פרשני עתונות ערביים מהלומה כבדה למחבלים הפלשתינאים.

מרבית ארגוני החבלה הביעו התנגדות גמורה לצעדים הנעשים עתה לקראת הסדר במזה״ת. הם גורסים, כי רק פעולה מזוינת יכולה להשיב להם את פלשתין כולה, כולל חלק המהווה את מדינת ישראל.

סוריה נמנית עם תומכיהם החזקים של המחבלים הפלשתינים. כל עוד סוריה המשיכה במלחמה החמה ברמת הגולן, היה סיכוי שגם ארצות ערביות אחרות, וביחוד מצרים, אולי ייגררו למלחמה נוספת בקנה מידה מלא עם ישראל, אשר תסכל את המאמצים להסדר באמצעות מו״מ.

מנהיגי המחבלים מתנגדים להסדר באמצעות מו״מ במסגרת ועידת השלום על בינתה, משום שזו משתתף על הגשמת ההחלטה 242 של מועצת הבטחון מנובמבר 1967 הקוראת לנסיגה ישראלית משטחים ערביים שנכבשו במלחמת ששת הימים. אך היא קוראת גם לקיומה של מדינת ישראל בתוך גבולות בטוחים.

בהודעות שהשמיעו לאחרונה הבהירו מנהיגי מחבלים, כי הם חוששים שאחרי שארצות ערב העיקריות ישיבו לעצמן את הטריטוריות שנכבשו ע״י ישראל, יעניקו הכרה לישראל וינטשו את המערכה במאבק הפלשתינאי לחזרת המולדת.

מסיבה זו הוקיעו מספר מנהיגי מחבלים את מאמציו של הנרי קיסינג׳ר למען הפרדת כוחות והגדירו אותם „מזימה אמריקנית־ציונית״.

מחלוקת „הספרות המקצועית״ מונעת חידוש חוזי השכר

מאת סופרנו

הדיונים שבין האוצר וההסתדרות על חידוש הסכמי השכר במשק נסתיימו אתמול ללא סיכום בשל המחלוקת בעניין מס הכנסה על ספרות מקצועית.

נציגי ההסתדרות התנגדו להטלת מס הכנסה על ספרות מקצועית שבה החל השנה, מכיוון שהדבר יגרום לירידת ההכנסה הפנויה של השכירים.

דובר האוצר טען אתמול כי ההכנסה הפנויה של העובדים במשק לא ירדה בשל החלטות הממשלה להטיל מס על קצובת הספרות המקצועית. זאת בשל ההקלות במס הכנסה שנכנסו לתוקפן ב־1 לאפריל שנה זו. הוא ציין כי בחשבון כולל ההפחתה במס הכנסה גדולה לאין ערוך מהחיוב במס על הספרות המקצועית. מחשבון זה מתברר כי ההכנסה הפנויה נטו של העובדים במשק גדלה מאפריל 1974 בסדרי גודל של 14 ל״י לחודש על 176 ל״י לחודש.

סעגת האוצר

אור ליום אתמול התקיימה פגישה בהשתתפות שר האוצר וראשי הא״ג המקצועי ה״ה י. חשביצה א. אברמוביץ לחדוש הסכמי השכר. סלע המחלוקת בישיבה זו היה סעיף 5, בזכרון הדברים לחדוש הסכמי השכר שהביאה ההסתדרות. סעיף זה אומר כי „בתקופת תוקפו של הסכם השכר לא ייגרע מהכנסתו הפנויה של עובד בגין קצבת הספרות המקצועית המגיעה לאותו עובד״ כאמור מסתבר מהבהרות האוצר כי עקב הטלת המס על קצובת הספרות המקצועית החל מאפריל 1974 לא יגרע מהכנסתם הפנויה של העובדים במשק, אלא היפך הכנסתם הגדל.

כזכור הודיע שר האוצר כי הממשלה איתנה בדעתה לבצע את החלטתה להטיל מס על קצובת הספרות המקצועית החל משנת הכספים הנוכחית בשני שעורים בתקופה של שנתיים ימים, ובכך להתחיל בבצוע המדיניות לבטול הפיחותים במערכת השכר במשק.

המתיחות הביטחונית גורמת להגברת העישון

מאת סופרנו הכלכלי בירושלים

המתיחות הבטחונית הבטחונית גורמת כנראה להגברת העישון. סיכום של הלשכה המרכזית לסטטיסטיקה מראה: סך ההוצאה על סיגריות ומוצרי טבק עלה ב־29% ברביע האחרון של שנת 1973. זאת בהשוואה לעלייה של 13.5% בתשעת החודשים הראשונים של השנה ועלייה של 13% בכל שנת 1972.

הצריכה הפרטית לנפש ירדה ב־6%

באומדני החשבונות הלאומיים לשנה 1973 שפורסמו ע״י הלשכה המרכזית לסטטיסטיקה נמסר כי ברבע האחרון של 1973 ירדה הצריכה הפרטית לנפש ב־6 אחוזים בהשוואה לתקופה המקבילה ב־1972. בתשעת החודשים שלפני כן חלה עלייה בצריכה בשיעור של 9% בהשוואה לתקופה המקבילה ב־1972. כתוצאה מכך עלתה הצריכה הפרטית ב־1973 כולה ב־8% (5% לנפש), בדומה ל־1972.

הפעולה הראשונה של נשיא צרפת

איסור ציתות לשיחות טלפון

פאריס, 29 (יופי״ע) — ואלרי ז׳יסקאר ד׳אסטן הנך היום את תקופת כהונתו כנשיא במתן הוראות לאסור כל ציתות לשיחות טלפון ולהשמיד את כל השיחות שהוקלטו בעבר, ובהרחיבו את הזכויות למקלט מדיני.

„צרפת היא מדינה ליברלית. צרפת רוצה במדיניות ליברלית והיא תזכה בה״, אמר הנשיא בן ה־48 בישיבת הממשלה הראשונה שלו.

ז׳יסקאר הבטיח כי לעולם לא יאסר פרסום עתונים, הורה לקיים שתי ישיבות של הממשלה בת 16 החברים כדי לדון במאבק באינפלציה ובשאיפה להפוך את צרפת לחברה „צודקת יותר״.

בישיבה בת 45 דקות של הממשלה החדשה, שעל הקמתה נמסר אתמול, אמר ז׳יסקאר ד׳אסטן: „צרפת היא מדינה ליברלית וחייבת להבליט את האוריינטציה שלה בתחום זה בצורה ברורה יותר, מסיבה זו אני מתכוון לנקוט צעדים מסויימים תוך שלושה שבועות״.

שר הפנים מישל פוניאטובסקי אמר לעתונאים, כי הנשיא הורה „לאסור מיד ציתות לטלפונים ולהשמיד ארכיונים של הקלטות אם קיימים כאלה, ולפעול בהרחבה למען הזיכה צרפת כמדינה בעלת זכות למקלט מדיני ואינטלקטואלי״.

הנשיא אמר: „אישית, לא אצוה על החרמת עתונים כלשהם אפילו יתקפו אותי אישית״.

ההאזנה לשיחות טלפון היתה נושא לפולמוס פוליטי סוער במשטר הגוליסטי הקודם של הנשיא פומפידו, שאת מקומו ירש ז׳יסקאר ב־19 במאי.

פקידים ממשלתיים אמרו כי לפי שעה אינם יודעים פרטים על סוג האנשים או האישים אשר ייהנו מהקלות בתחום — הענקת מקלט מדיני.

אגב

מיפנה הכרחי

הרב הראשי ר׳ שלמה גורן ביקר בערב חג־השבועות בהודיה קרא, הצ־שית הכול, מצגייה־דיוהמא, להתחנף בוכן מעמד הר־סיני באיחוד ובאיקר יהודי, ו„כדי להיות ראשון למצוה, ענה בשם כל חברי מועצת הרבנות הראשית לעמיתו, הרב הראשי הראשון לציון, ר׳ עובדיה יוסף, להזמינו להשתתפות בישיבות המועצה „ולחזור השלום ושיתוף הפעולה ברבנות הראשית״.

הוסיף לומר: „נהיה לדוגמה לעם בוויתורים הדדיים כדי להחזיר כבוד הרבנות וקרן התורה״.

בתגובה על קריאה זו הודיע דובר של הרב הראשי ר׳ עובדיה יוסף, שאמנם הראשון־לציון נכון ליזום שלום ולשיתוף־פעולה ויש להוכיח את המגמה במעשים. „רצוי, שבמועצת הרבנות הראשית, ששני הרבנים הראשיים הם נשיאיה״, נאמר בהודעה, „יופיעו הרבנים הראשיים בדעה אחת בלי חילוקי־דעות ביניהם״.

הראשון למצווה, הרב גורן, בפנייתו לעמיתו והתשובה לפנייה, עשויות להיות ראשית מיפנה כאשר מכאן ואילך היחסים ברבנות הראשית יהיו מכלי־התקשורת.

שיחות ונאומים של הרבנים הראשיים בערבי חגים ובהזדמנויות מיוחדות; החלטות בעלות ערך ציבורי של מועצת הרבנות הראשית, כל אלה ראויים לפרסום פומבי; אבל חשבון הארץ ובמיוחד שומרי־מסורת שבכל הרבנות כבודם, עיניהם שהחילוקי דעות ברבנות הראשית, אם יימשכו להבא, לא יגיעו לכותרות עתונים ולשידורי ראדיו וטלוויזיה, זה מיותר ומזיק.

המעבר ממצב של ריב למצב תקין כפי שמחוייב להיות, הוא הליך שבהן בעשיות זמניות. הרבנים הראשיים עצמם דינם למצוא מוצא בכל נושא השנוי בחילוקי דעות. הם וחברי מועצת הרבנות הראשית.

ככל שתימנע התערבות מבחוץ, בין של אישים רבניים ובין של אישים ציבוריים, כן יגדל הסיכוי להפוך תקינות במוסד הרבני העליון.

יחסים סדירים משמעם עבודה משותפת, התייעצויות הדדיות, משא ומתן גם מתוך גישות שונות, תכונות לקבל הכרעה ברוח טובה.

הרבנות הראשית עצמה, משמעה המשכה, מותנית בהפסקה מוחלטת של פירסומים מופבים על המצב חמור ביחסים. הציבור אינו מבין פשוט מהקורה, כאשר מוסד שלו חותר כבוד שמים ואהבת־הבריות מופיע לפעמים ברושם הפוך.

כל מקום שיש חילול־השם חולקין כבוד לרב. התגובות הראשונות למחלוקת הן קשות, ואין לו שילכו ויחמירו אם לא ייפסקו פירסומים.

הסכם ראשון הכרחי הוא בירור עניין ברבנות הראשית עצמה, מוסד רבני עליון שדיוניו פנימיים הם. משיגיעו לכלל הסדר זה הן זוכה, שקיים רצון משותף להדברות הדדית.

בין הרבנים הראשיים חילוקי־דעות באילו בעיות עקרוניות, לפי שהמצב סם, ההכרעה אינה פשוטה. אך כל קיימת נכונות לוויתורים הדדיים, גם אי־אפשר בלעדם עבודת־צוות, כפי אים כוצא נאות. יש להבין, שגם בין הרבנים הראשיים בעבר נתגלו חילוקי־דעות. ההכרעה לא היתה על דעת שניהם, ובכל זאת כולם היו משתתפים בישיבות המועצה וכל אחד ניסה שיקבלו את דעתו.

הרבנות הראשית לישראל קיימת כמוסד ממלכתי אינו מקובל ביותר על דעת חוגים חילוניים קיצוניים כעדות ביקורתם וקיטרוגיהם. אף חוגים חרדים קיצוניים טרם קיבלו את סמכותה.

תומכיה העיקריים הם המוני יהודים שומרי־מצוות, מושרשים במסורת ובחייה, הרואים ברבנות הראשית סמכות תורנית־ממלכתית עליונה לרבנות בארץ ולתפקידיה. ריכוזיות מונעת פרצות מבחוץ ומבפנים.

יהודים אלה, שבזכותם קיימת הרבנות הראשית, מצטערים צער רב על היחסים המתוחים שנוצרו בה מכה, והם תובעים שינוי מוחלט שיאפשר לרבנות הראשית למלא את משימותיה.

כל עוד קיימים לפי החוק שני רבנים ראשיים, הרי שניהם אחראים לכל חובותיה של הרבנות הראשית בתחומי סמכותה, והשתתפותם של שניהם בדיונים של מועצת הרבנות הראשית היא מובנת מאליה.

עתידה של הרבנות הראשית מותנה ביכולת לקיים בה עבודה תקינה, משותפת במשמעה.

היש סיכוי למיפנה?

חברות תנועת האשה הדתית לאומית — לעזרת נפגעי מעלות

מאת סופרנו בחיפה

חברות תנועת האשה־הדתית לאומית בנהריה, ארגנו צוותים לביקור־חולים אצל המאושפזים בנהריה, מפצועי מעלות, שנפצעו על־ידי המחבלים בבית „מאיר נתיב״.

החברות סועדות את הפצועים, בלות עימם שעות רבות ביממה, דואגות לצרכיהם המיוחדים ולכל משאלותיהם. כן חולק שי לכל המאושפזים לקראת חג־השבועות, לצרכים אישיים, כמו דברי מאכלים, הלבשה מיוחדת וכדומה. אורגנו גם סידור לינה לקרובי הפצועים, שהגיעו מצפת, חצור ומעלות, שלא יכלו לחזור לבתיהם — ודאגו לכל צרכיהם בנהריה.

משפחות הנפגעים ציינו לשבח את פעולת ההתנדבות המסורה של חברות התנועה, שעזרו לרומם את רוחם של הפצועים ולעודד את ...

המורים תובעים רשות אחידה לבטיחות בביה״ס

מנהלי בתי הספר עובדי ...צות — משפע ההוראות בענייני בטחון הנמסרות להם מגורמים שונים, לרבות משרד החינוך והרשויות המקומיות — זאת מסר משה ניסני, יו״ר הוועד הארצי של ארגון מנהלי בתי הספר שליד הסתדרות המורים בישיבה מיוחדת שהתקיימה היום והוקדשה לענייני בטחון.

הוועד תבע כי רק רשות אחת תמסור הוראות בענייני בטחון למנהלים. כן דרש כי יוצב שומר המושה ליד בתי הספר וגני הילדים.

במעמד שר התחבורה וראש עיריית חיפה
תיפתח היום תחנת אגד החדשה בחיפה
ע״ש ח״כ מ. עופר ז״ל

אגד המחלקה ליחסי ציבור

صورة عن الاصل

בכנסת ובוועדותיה

חברה ממשלתית ליבוא תרופות — לצורך מה?

מאת יונה כהן

בעוד ועדת הכלכלה של הכנסת מעיינת בכל צדדיה של הבעיה — והאמנם דרושה לנו חברה ממשלתית שתרכז בידיה את הייבוא של תרופות מחו"ל? — ובעוד מומחים ממשיכים להופיע בפני הוועדה, הזדרזה הממשלה והחליטה על הקמת החברה הנ"ל...

היתה זו פגיעה גלויה בעבודתה של הכנסת וועדותיה. יו"ר הוועדה, שמואל תמיר, החליט שלא לעבור על כך בשתיקה. בשם הוועדה פנה לממשלה (לשר הבריאות) הביע על הפגיעה בעבודה של הכנסת וקיבל הבטחה שההחלטה לא תבוצע, עד שהוועדה תסיים ותסכם את דיוניה בשאלה זו.

בפני הוועדה הופיע איפוא שר הבריאות, ו. שם טוב, שהסביר מה היו מניעיה של הממשלה בהחלטתה: ייעול רכש הציוד הרפואי והתרופות ומניעת בזבוז בהחזקת מחסנים נפרדים של מלאי התרופות. הוסיף, ששתי ועדות ממשלתיות המליצו על הקמת חברה זו.

שר הבריאות הבטיח כי החברה שתוקם לא תפגע באינטרסים של היבואנים או של קופות־חולים אחרות וכי המגמה העיקרית תהיה להביא לסטנדרטיזציה של הייבוא ולחסכון בידבי ברכישת הציוד הרפואי.

דעה אחרת: ההחלטה המפוזה

נציגי לשכות המסחר חלקו על דברי השר, שהחברה החדשה אמנם תביא לחיסכון ולייעול. לדעתם, לא נעשה עדיין סקר לגבי כדאיות החברה ואין כל בטחון שיהיה חיסכון כלשהו ע"י הקמת גוף נוסף אשר יפעל למעשה במקביל לגופים הקיימים.

עוד טענו נציגי לשכת המסחר שקופ"ח הכללית היא היבואן הגדול של תרופות ומקיף כ־65% מכלל הצריכה בארץ, ואילו הממשלה צורכת כ־15% מכלל הצריכה. לכן אין כל קושי מצד קופ"ח הכללית לייעל בעצמה את יבואה מבלי להצר את צעדי השוק החופשי. הם הביעו חשש שהקמת החברה תביא למונופוליזציה של ענף התרופות ותפגע הן בקופות־החולים האחרות והן ביבואנים הפרטיים.

בא־כח הסתדרות הרוקחים, מר בס, הביע חשש של היפגעות בתי־מרקחת בארץ. המשרתים כ־400 אלף מבוטחים של קופות החולים השונות, מלבד הקונים הפרטיים, עם ריכוז הייבוא בידי החברה החדשה.

יו"ר הוועדה, שמואל תמיר, אמר, כי אין כל בטחון שהחברה החדשה אמנם תביא לחיסכון ברכש הציוד הרפואי, ויש גם להסתייג ממגמת הסטנדרטיזציה של תרופות שעשויה להיות לרועץ לחולה.

לדעת יו"ר הוועדה, לא הוכח עדיין שהחברה החדשה היא לטובת כלל הציבור ומוסדות הרפואיים הקיימים. מלבד קופ"ח הכללית אשר תהיה הנהנית הראשית והזוכה אל נכון מסובסידיה ממשלתית נוספת, שתתבטא במימון רכש הציוד באמצעי להחזקה הבלאי וכו'.

ח"כ י. ליבני הקשה כיצד מתיישבת הקמת החברה עם מגמת הממשלה למכור חברות ממשלתיות קיימות, מפני שהממשלה מפסידה עליהן.

ח"כ פ. גרופר טען, כי היבוא ע"י השוק החפשי מהווה אחוז אחד כה קטן, שאין כל סיבה להשאיר את המצב כפי שהוא.

דרישות להבהרות נוספות

ח"כ א. וילברברג הצדיק את יוזמת יו"ר הוועדה לקיים את הדיון בנושא זה ורואה צורך לקבל הבהרות נוספות מן הממשלה להצדקת הקמת החברה.

ח"כ ע. אמוראי העמיד סימן שאלה לגבי הכדאיות הכלכלית של החברה החדשה והביע דיעה, שאם הכוונה לחסכון וייעול הרי מוטב היה להקים חברה ממשלתית בלעדית ולא בשיתוף עם קופ"ח, שהוא גורם אינטרסנטי העשוי להשפיע על מדיניות החברה וניהולה.

הוועדה תמשיך את דיוניה בהשתתפות שר הבריאות והגורמים הנוגעים בדבר.

המחירים עלו — הכנסות החקלאים ירדה

תשל"ד היתה שנה קשה לחקלאות בשל הקרה והבצורת — אמר שר החקלאות, חיים גבתי, בוועדת הכספים של הכנסת. הוא אמר שכתוצאה מנזקי הטבע לא גדל הייצור החקלאי הריאלי, ובענפים שונים אף חלה ירידה בייצור, כגון כותנה, חיטה, אגוזי אדמה וכו'. עם זאת חלה עליה גדולה במחירי המוצרים החקלאים בעולם אשר הביאה לכך שלא חלה ירידה בהכנסות החקלאים. כן חלה עליה גדולה במחירי תשומות לחקלאות ובעיקר בגרעיני המספוא וזו ייקרה מאד את ייצור החלב, הבשר והביצים. יחסית להכנסה המבוצעת במשק הלאומי, חלה ירידה בהכנסות החקלאים.

החקלאות בתקופת המלחמה

השנה החקלאית תשל"ד החלה עם המלחמה ושובש לחלוטין הייצור החקלאי בחדשים הראשונים של השנה. את המשק החקלאי קיימו קשישים וילדים. המשק החקלאי כולו התארגן למופת ועובדה היא כי הייצור לא פסק וכמעט לא הופרעה אספקת המזון לאוכלוסיה. אך עדיין כיום מורגשת התוצאה במספר ענפים בהם חל שיבוש בייצור, אמר שר החקלאות.

תשל"ה היא שנה טובה מבחינה אקלימית. היתה זו שנה גשומה ולא היו נזקי קרה ניכרים. תהיה זו שנה טובה מבחינה חקלאית. פרט לענף ההדרים הנמצא במשבר קשה עקב התייקרויות בעולם ובארץ אי־עליית מחירי ההדרים בהאם. במונחים ריאליים יגדל הייצור החקלאי לפי האומדן בכעשרה אחוזים.

יהודות הגולה במבוכה

(שיחה עם הרב ד"ר יעקב ויינשטיין, ראש מחלקת ההסברה במרכז העולמי של המזרחי והפועה"מ)

מכל צד שומעים כיום בגולה חששות עמוקים לגבי המצב השורר בארץ. קולות יוצאים שנשמעו באוזניהם הכניסו בלבותיהם ספקות כבבות עמידתו של העם בישראל, לאחר ימי מבוכה ומבחן הכיפורים שהחלו מאז מלחמת יום הכיפורים. נתערער הבטחון בבטחונות המדינה ואף המצב כולו ניתן להגדיר כמצב של מבוכה, אומר הרב ד"ר יעקב ויינשטיין, ראש מחלקת ההסברה במרכז העולמי של המזרחי והפועה"מ, שחזר משליחות הסברה בארה"ב, קנדה ואנגליה.

הופעתי לפני אלפי יהודים, אומר איש שיחנו, באסיפות מטעם המזרחי והפועה"מ, מטעם ההדסה, הציונית ובהסתות הקונסוליות הישראליות, ובכל מקום ביקשתי לרומם את הרוח ולתת פירוש נכון של המאורעות שאירעו בישראל. יש להצטער על מצב של התערערות חלקה הציוני המסורתי של בית ומקלט בטוח במדינה היהודית עצמאית לעם הגולה אלפים שנה. הרגשה זו הובילה לספקות רציניים בלבותיהם של היהודים באשר למרכזיותה של המדינה בחיי העם ואם מדינה במצב של חירום ומלחמות יכולה לשמש כמרכז של העם היהודי כולו. כתוצאה מכך, והוא תהליך שהחל כבר לפני כמה שנים, התחילו יהודים לדבר על כהן עדיפות לפעולות קהילתיות, ובעיקר בשטחי החינוך והנוער, במקום הפעילות למען ישראל. מצב זה מתבטא בהתמעטות הפעילות בשנים האחרונות ובמיפוס המתנדבים לאחר מלחמת יום הכיפורים, בהשוואה למספרים לאחר מלחמת ששת הימים. יש סבורים שאילולא מצב החירום, היו הכנסות המגבית יורדות בצורה חמורה. לאור התרחשות זו נתגלה הצורך להסביר כיום כיצד יהודים בכל הדורות, במצבים קשים הרבה יותר, ראו בא"י ערך רוחני מידבי, ואילו במדינת ישראל של היום יש לראות התגלמות שאיפותיו וחזונו של העם בכל שנות גלותו.

הספקות והמבוכות באו מכאן, אומר הרב ויינשטיין. שאלות שנשאלו כאן על ידי צעירים, מי אנחנו? מה אנו עושים כאן? מה זכותנו על האדמה הזאת? — שאלות אלה עברו לגולה ונתנו תוקף לספקות ששוררו שם לגבי מרכזיותה של המדינה. זו תוצאה של חינוך חילוני שאין לו שרשים באדמת אבות וזוהי הדוגמה למה שאנו אומרים כל השנים שמדינה חילונית וציונות חילונית מחלישות את הזיקה של העם לארץ. במצב זה של מבוכה יש תפקיד גדול לתנועתנו. לעורר רוחות נדכאים ולהחזיר את העם לשיווי המשקל הנכון שלו, להגן אותו על בשורת הגאולות של העם ועל הקשר הרוחני, הדתי וההיסטורי שלו עם א"י בכל הדורות והזמנים.

צמאון לדבר ה'

היהדות בגולה צמאה לדבר ה' — אומר הרב ויינשטיין, שבמסגרת מסעו הופיע בניו־יורק, לוס אנג'לס, בלטימור, טורונטו, מונטריאל, ויניפג ולונדון — וההסברה שלנו חייבת להגיע לבתי הכנסת ולסתם יהודים, לראשי הקהילות ולעומדים בראש המגביות. מצאתי ביקוש לחומר בכתב על המצב בישראל, ומבקשים מאתנו כתבי עת אידאולוגיים לבני הנוער, על דרכה ההיסטורית של הציונות הדתית בעבר ובהווה. יש כיום צורך במודרניזציה של כלי ההסברה. בעידן זה עלינו להשתמש בכלי התקשורת ההמוניים והמודרניים. נוסף לעריכת סמינריונים לפעילים ולעסקנים, לדיון בסוגיות ציונות דתיות. הציונות כיום חייבת לפעול בכלים מסוג אחר, שיעמיקו את הזיקה של העם לא"י, שילבו את הצורך בהמשכיות המסורת היהודית, שהיא חלק בלתי נפרד בחיי יהודים בכל מקום. תלויות מעריכ־ב אלה מובילה להתבוללות ולנשואי התערובת. המספרים והסטטיסטיקות שמתפרסמים על ממדי נשואי התערובת הם מדהימים. יש קהילות שרק 30 אחוז מחבריהן נמצאים במסגרת של אירגונים יהודיים. פירוש הדבר כי 70 אחוז מן היהודים שם אין להם כל קשר.

היהדות הדתית בגולה ביה למעירות בארץ, בייחוד בטנה הדת. היא תרדה להתפתחויות האחרונות. אבל עלולות להביא לחיזוק של היהדות הדתית, הדתיים והחילוניים במדינה כתוצאה מאי־התחשבות המפד"ל בהנהגת המדינה. הדבר בא לידי ביטוי, אומר הרב ויינשטיין, בשיחה שהיתה לי עם הגרי"ד סולובייצ'יק, שהדגיש בפני את נאמנותו לתנועה. בפגישה עם חברי הסתדרות הרבנים דעם מבוכה ותנועה בארצות שונות ובאסיפות ההמוניות שאורגנו על ידי חברינו בערים שונות, קיימת דרישה מצד ראשי התנועה לקיים ועידה עולמית על דרכנו בעתיד וליבון הבעיות שעומדות בפני היהדות בארץ ובתפוצות.

הרב ויינשטיין הופיע גם בפני סמינרונים ובפגישות עם ראשי האוניברסיטאות נתקבלה בהפיצה התכנית הסמסטראלית של „רבות ספראי ללימודי היהדות, שמטרתה להעמיק את כושר ידע היהדות והזיקה למדינה. תכנית זו אושרה על ידי הסנט של אוניברסיטת „בר־אילן" והיא התבול בהסיעה של ההסתדרות הציונית בארה"ב ובקנדה. יו"ר הועדה לתכנית זו הוא הרב ד"ר ע. רקמן.

י. אור

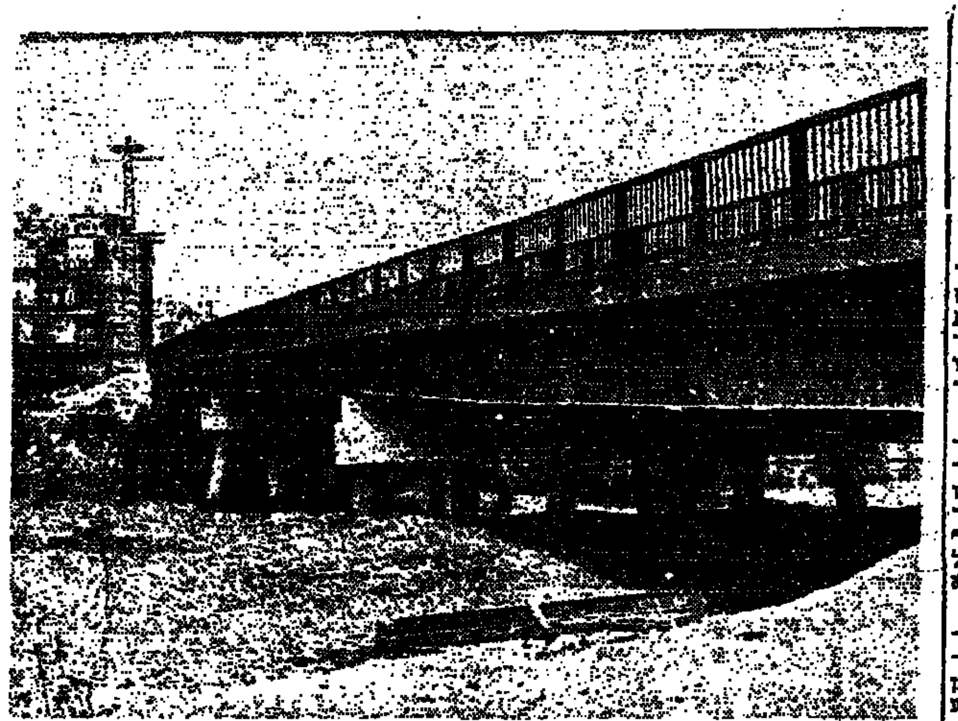

„הגשר הבתולי" מעל הירקון נפתח אתמול לתנועת כלי רכב. הגשר החדש יקל על התנועה בצפון תל-אביב, ברחוב אבן גבירול ובדרך חיפה.

מכתבים למערכת

טירוף אבדן קולקטיבי

בטבע ישנה תופעה של אבדן קולקטיבי וריצה לקראתו. בסוג ידוע של עכברים שבאות השנים מתעברים הם יוצאו למיליוניהם ורצים להטביע עצמם בים. הריצה היא ריצת אמוק, אלו עולים על אלו, ובלבד להגיע תחילה למטרה הסופית — הכליון.

חוששני, שגם בנו אחז טירוף אבדן זה שהמטרה הסופית היא, הס ושלום, אבדן המדינה, העם, תורתו ותקוותו. עם ריצת המפלגות החילוניות לקראת ממשלה של שונאיו, רודפיו והחפצים בכליונו.

אני מתאר לעצמי ממשלה שבה יכריע רק"ח, שזוכרים לנו היטב דבריו של בא כחו בכנסת אחרי מלחמת יום כיפור. הערבים, שמסבים, ואפילו ייתכן נגד רצונם, מוכרחים להתנגד למדינת ישראל; דיין ששליחותיו הביאו בארה"ב לפי המכתבים שפורסמו בעתונות — הצדקה לפעולות של המרוד הערבי; „מוקיר".

וכבר שמה מישהו מהמועמדים שייפסר מלהוך הדתיים (כלומר מדת ישראל, יסוד דרישתנו לארץ) הזשני — שבעוד כמה חודשים יבוטלו כל ההישגים הדתיים שבד כה.

שונאינו — יוכלו לשמוח על שבמו ידינו אנו עושים את מלאכתם. ברגע האחרון הנני מבקש מאלו שבידם להכריע — פקחו עיניכם וראו לאן אתם מובילים את העם הארצ.

הרב ברוך ישר
ירושלים

ביזוי כבוד הרבנים

כותב המכתב הוא יהודי דתי המשתוקק ומייחל בכל לבו ונפשו, לראות בהרמת קרן התורה, בחיזוקה, ביצורה, והפלאת כבודה של היהדות הדתית, ושרבניה, גדוליה ומנהיגיה יחדיו ויכבדו את העם בכל שטחי החיים, ושהליכותיהם ומעשיהם ישמשו דוגמה ומופת, והעם, על כל שכבותיו, יעריץ ויכבד אותם כראוי.

כמה דואב הלב, כשרואים שזה עדיין חזון למועד, משום שבאורים נפלה שלהבת, הרבנים הראשיים את המחלוקת. התלקחה ובוערת ביניהם, מכלה כל חלקה טובה, גורמת לחילול שם שמים, ביזוי הרבנות, הורדת קרן התורה, השפלת כבוד היהדות הדתית.

אם רב ראשי, כמחזר במקומו מובן, רק חושב שפגעו בכבודו, אי־שיש שמץ של זלזול בכבודו, מיד הוא מזעיק עתונות וכלי תקשורת חילוניים, העוינים את היהדות הדתית ושקמים לאיד „הדוסים". שהם יתבעו את עלבונם ויגנו על כבודו. הלא זה מזעזע ומחריד, שרב ראשי לישראל, שתפקידו וחובתו לדאוג שכל העם יפנה ויזקק לרבנות ולדעת התורה, שהרב הראשי כשיש לו דין ודברים עם עמיתו, יפנה לחוגים החילוניים, שהם ידברו בשמם. יש בכך חילול השם, ביזוי הרבנות, השפלת כבוד התורה והיהדות הדתית.

האין כאן ערעור היסוד והתירה חות הבנין של הרבנות הראשית, שבהקמתו הושקעו כוחות כבירים, ובמקום לחזקו ולבצרו עומדים להורסו חלילה?

א. בן אברהם
תל־אביב

רב ראשי אחד

על המאמר בחז"ל „תלמידי חכמים מרבים שלום בעולם", רבו השואלים: הלא רואים אנחנו, כי בעיר או בעיירה בישראל, שיש שני רבנים, קיימת מחלוקת ביניהם? ובחודד עונים על כך במאמר חז"ל אחר: „אין ריבוי אחר ריבוי אלא למעט", היות ששני רבנים בעיר אחת באים להרבות שלום, הרי זה „ריבוי אחרי ריבוי", ולכן דבר זה, עצם היותם יחד בעיר, ובאותו תפקיד, ממעט את השלום, ומרבה מחלוקת בישראל...

כלפי מה הדברים אמורים? כלפי המחלוקת בין שני הרבנים הראשיים לישראל, מאז בחירתם, עדים אנחנו לחילול שם שמים ולכן אנו חושבים, כי אולי הגיע הזמן, אשר כמו שיש לנו במדינת ישראל, רק נשיא מדינה אחד, ראש ממשלה אחד, רמטכ"ל אחד, ולא אחד ספרדי ואחד אשכנזי, בבחינת „דבר אחד לעמי" — כן יש לבטל את כהונת שני רבנים ראשיים. יש לבחור מבין שני רבנים רק אחד מהם כרב ראשי, ומי שיקבל את רוב קולות העם, הוא יהיה רב ראשי לישראל, ויחזק את מוסד הרבנות הראשית. הגיע הזמן, לבטל את הכפילות של שני רבנים ראשיים.

בכל אופן, העם היושב בציון, ובעיקר היהדות הדתית, צריכים למהר ולעשות כי הרבנים הראשיים לישראל, נושאי דגל התורה, מורי העם, לא ימשיכו להיות לדוגמה של מחלוקת, אלא „כי מציון תצא תורה" של שלום ורעות, אהבה ואחווה, להושבי מדינת ישראל ולכל יהודי התפוצות. ויפה שעה אחת קודם.

אפרים כהם
רמת־גן

„להפריד" את יהודי סוריה מסוריה!

הסכם „הפרדת הכוחות" עם הסורים לפי הפרסומים השונים, כמוהו דומה מובהקת לסתוף בעמודות הממשלה. לא די שהוא מפקיר את ישובי הרמה לחסדי האויב, אלא שאין בו מלה וחצי מלה על החזרת יהודי סוריה לארץ ישראל. שבויי הרב הם היהודים בסוריה, לא פחות משבויי המלחמה שלנו הנמקים שם בעינויים. יש „להפריד" את יהודי סוריה מסוריה.

הרצל ובלפור חקק
ירושלים

עמדה הצגתה

קראתי ב„הצופה" מיום חמישי י"ג באייר כותרת גדולה, בה נאמר כי הרב ש. גורן אמר לפני צאתו לפריס כי „אסור למפד"ל להצטרף לממשלה" (בנסיבות הקיימות) — עפ"י החלטת הרבנות הראשית.

בגוף הכתבה כתוב כי „אין להתיר" ולא „אסור". מדוע, איפוא, אתם מחמירים יותר מהרבנות? מדוע אינם מציינים את העמדה האמיתית של הבעיה.

א. חן

משל ונמשל

לפני זמן מה סיפר לי חבר את הסיפור הבא: מכיר שלו הציע לו לאכול חתיכת חזיר והוא כמובן סירב, שהרי חזיר אסור מן התורה. אך הוא אמר לחבירו, שאם הוא יתן לו, נוסף לחזיר, עוד מתנה, הוא יקבל גם את החזיר.

בסיפור זה אני נזכר, כשאני שומע כעת את ההודעות של חוגים רחבים במפד"ל, שהם מוכנים לוותר על כל דרישה בעניין „מיהו יהודי", אם תקום ממשלת ליכוד (או חירום).

עזריאל הירשהורן
קרית שמואל
ירושלים

עמדה ראויה לשבח

קבלו הבעת תודתנו הכלוהה לכם בזה, עבור שני המאמרים שהופיעו בעתונכם החשוב ב־15 לח.ז., הדנים באובייקטיביות ראויה לשבח, בבעיית חוקי העוסק — „חוקי הגנת הדייר" הנהלים את רכושם ואוכלים בכל פה את הכנסותיו של ציבורינו. מזה זמן רב — הן בניגוד לחוקי מדינת ישראל, והן בניגוד לתורת ישראל, שקבעה „צדק צדק תרדוף"!

אנו מעריכים מאד עמדתכם זו, המעידה כי דברי אמת וצדק מנחים אתכם, ומשום כך לא נרתעתם ולא חששתם ל„אי פופולריות"!

י. זינגרף
מזכיר מרכז ההתאחדות בעלי בתים בישראל

לשכת העתונות — לירושלים

שום שר מיוחד לא יהפוך את ירושלים לבירה של ממש, אלא כאשר מרכזי כלי התקשורת יהיו בתוכה. ראשית — לשכת העתונות הממשלתית. לא ייתכן שכתבי חוץ יעבירו את הידיעות שלהם כשהם מציינים „תל־אביב" כמקור ידיעותיהם. אחריהם — מערכות כל העתונים היומיים הגדולים, מרכז אגודת העתונאים בישראל וכדומה.

עד שראשי המדינה ועתונאים ותיקים חוזרים מדברים וכותבים בערגה וכיסופים על „ירושלים — בירת ישראל", יועברו כל המרכזים הנ"ל לירושלים ואז לא יהרהרו ראשי המדינה ומוסדותיה, בצהרי כל יום רביעי (או בימי חמישי) לשפלה.

י. כ.

אפשרויות התמרון של יצחק רבין

מאת שאול שיף

יצחק רבין, בניגוד לתחזיות פסימיות בתוך מפלגת „העבודה" עצמה, הצליח לסיים את מלאכת הרכבת הממשלה החדשה, וזו תזכה גם באימון הכנסת. ולא זו בלבד אלא שהממשלה המוצעת איננה כוללת אישים שעלולים היו להכביד על עבודתו של מר רבין — א. אבן ומ. דיין.

... השיש שבעמדתו לכהונת שר ... מוטלת בספק בשל יחסים ... עם ראש הממשלה היוצאת, הגב' ג. מאיר, עלול לעמוד ... קושי מיוחד עם הצגת הממשלה החדשה. תהא ביקורת ציבורית על הכללתו של ישראל גלילי ... — השיש שיזכיר לכל אחת ... המחדל" (הסיבה אחדות־... לא ניצלה את חילופי הממשלה כדי „להדיח" אישיות אחרת ... בכהונת שר, מה גם ש... של השר ישראל גלילי ב... הניסוח יהיו מיותרים בממשלת רבין־פרס־ידלין, שתורה זו מוכ... להם היכב).

מכאן הילך כל מה שיקרה ל... רבין" עשוי להתפוגג ל...

★ אם תיפול ממשלתו בהצבעה בכנסת, הרי היא תהיה ממשלת מעבר עד לבחירות, כשבידי מר רבין

אפשרויות תמרון בהחלפת אישים והובנת צוות במשך יותר. הודות ראש ממשלה תהוף לעבודה בלתי מפורעת.

★ בהודיה הוגעה או בשל קשיים שהעמים האופוזיציה הוא יוכל לשמור לצירוף המפד"ל הלי־יהי כך לבסס את הרוב של ממשלתו.

★ אם האירועים במישור המדיני־בטחוני או התנאים יתפתחו בכיוון שלילי, יוכל להקים ממשלת חירום־לאומית, שתביא לתקופה רגיעה מסוככת בחזית הבין־מפלגתית, שכן מבוים, המתנגדת לממשלה כזו, איגה, למעשה, גורם חשוב בחיים הפוליטיים.

על ימין ועל שמאל

עמידה בפני לחצי „הגוש"

כוחו של רבין בא לו בעיקר בשל עובדה אחת: להסיעה מפא"י־לשעבר אין מועמד לכהונת ראש ממשלה.

בגלל סיבה זו היה ביכולתו לעמוד מול לחצי ה„גוש" בראשותם של ח"כ פ. ספיר וי. רבינוביץ, להכליל בממשלה את שר החוץ היוצא, אבא אבן, בתפקיד סגן ראש ממשלה ושר ההסברה (אגב, את כהונת סגן ראש הממשלה הציע מר רבין ליגאל אלון ולא היתה זו תביעה של הסיעה אחדות־לשעבר או של אלון עצמו).

משבר מצד הסיעה מפא"י־לשעבר על רקע „פרשת אבן" היה גורר הודעה מצד יצחק רבין כי אין ביכולתו להרכיב ממשלה, ומכאן ועד להשמטת השלטון מידי מפלגת „העבודה" או הרכבת ממשלה בראשותו של משה דיין היתה הדרך קצרה ולא בלתי אפשרית.

אין ספק, כי הסיעה מפא"י־לשעבר תפיק את מלוא הלקחים מהמצב אליו נקלעה והיא תלך בדרכן של שתי הסיעות האחרות: אחדות־העבודה ורפ"י לשעבר, ותסמך את הסיעתה והמכנסה לצעדים קרובות, כדי להחליט בנושאים אירגוניים ואולי אף עניינים וכלכליים. מקורביו של פ. ספיר אומרים, כי נתגשה החלטתו לפעול בכיוון זה ואף להתמסר במלוא משקלו לשיקום הסיעה מפא"י שיוקרתה נפגעה בתקופה האחרונה.

וחששה של מפלגת „העבודה" מפני בחירות מוקדמות, וחשש שאינה סורחת להתעתיד, יסייע גם ליצחק רבין בכך שהממשלה תגייס את מלוא כוחה כדי להבטיח אריכות ימים לממשלתו החדשה של יצחק רבין.

בנושא זה ייעזר בשר הבטחון החדש, שמעון פרס שיתבקש להרגיע „יסודות תוססים" בסיעת רפ"י לשעבר. פרישתו הצפויה של ח"כ מ. בר־זוהר מן הכנסת עשויה להתקבל ללא צער רב מצד חוגים שונים ב„עבודה" הרואים בו „אדם שאינו ניתן לריסון", הדבק בעברו ללא פשרות. והנראה, כי ימצאו גם שבילים לכבוד הדבר של אבא אבן ומשה דיין, למנוע הצטרפותם בהצבעות מסויימות לסיעות האופוזיציה.

בניגוד לראש הממשלה היוצאת, הגב' ג. מאיר, לא תראה הממשלה החדשה בתמיכת סיעות „בוקר־רקיח" משום דבר „בלתי נסבל" ובמקרים מסויימים קולותיהן או הימנעותן של סיעות אלו יילקחו בחשבון מראש.

ההתפתחויות האחרונות במפלגת „העבודה" יכולות לשמש שיעור מאלף למפלגות השונות ולראשיהן לאלו קשיים ולאלו מצבים של חוסר ברירה חוסר יכולת הפתרון עלולה כל אחת מהן להיקלע אם לא ישכילו להכשיר מראש הנהגת המשך.

עיקרים של המרכז לבטיחות בדרכים שליד הטכניון:

אין מנוס מחיוב השימוש בחגורות בטיחות ברכב

מאת סופרנו לענייני התחבורה

אילולא נדחתה ההפעלה של החוק המחייב חגירת חגורות בטיחות אפשר היה אולי למנוע את מותם של כמאה הרוגים בתאונות דרכים ומאות פצועים קשה — אמר אתמול השופט המחוזי ש. ח. לבנברג, יו"ר המועצה הלאומית לתאונות דרכים, בדברי ברכתו בכנס השנתי לבטיחות בתעבורה, הנערך מטעם הטכניון, משרד התחבורה והמועצה למניעת תאונות.

שני העקרים של המרכז לבטיחות בדרכים שליד הטכניון, ד"ר ש. הקרט ומר א. יעקב, צויינו בהרצאתם על יעילות החגורות כי השימוש הוולונטרי בהן בארץ הוא מועט. נוכח יעילותה הבלתי מוטלת בספק של חגורה, אחוזי השימוש הנמוכים כיום ויעילותם המוגבלת של מבצעי ההסברה, אין מנוס מחיוב חגירת חגורות הבטיחות — קבעו.

54 אלף הרוגים בתאונות עד שנת אלפיים

תחזית קודרת על הצפוי בישראל בעתיד בקטל מתאונות דרכים הציג פרופ' אנטוני פראגיו מהטכניון. בהנחה שבשנים הבאות תפתח ישראל שיטת התחבורה מבוססת בעיקר על כלי רכב ובמיוחד מכוניות פרטיות, הוא מניח כי עד שנת האלפיים יגיע מספר ההרוגים מתאונות ל־54 אלף, מתוך 2,1 מליון נפגעים בתאונות יהיו 370 אלף פצועים באופן רציני. המחיר שישלם על כך המשק — 49 מיליארד ל"י.

לדעתו, כדי לספק את צרכי התחבורה ב־30 השנים הבאות דרושה מערכת כבישים ל־850 אלף כלי רכב, גדולה ובטוחה יותר מזו הקיימת כיום; מערכת רבות של מסילות ברזל שבהן יסעו רכבות במהירות של 250 קמ"ש לשעה; מספר גדול של מערכות תחבורה משניות לצירות הקהל ומערכת אחת או שתיים להסעת אנשים בשיטת הכרס הנע במרכז העיר ובפרברים במחוזים צפופים. המחיר הישיר הכולל מפירוק המערכות המתוארות הללו יהיה כמעט שווה לזה של שיטת התעבורה המבוססת בעיקר על כלי רכב פרטיים. מערכת זו תפחית, לדעתו של פרופ' פראגיו, את התאונות, הדרכים הגורמות לפציעות ולמקרי מוות בכ־60 אחוז.

גב' ז. רבנו, גב' א. סירון ומר א. כץ, שהרצו על נושא הרכיבה על אופניים, אמרו כי הרכיבה על אופניים, כפתרון חלקי מצטמצם לבעיות תחבורתיות ואקולוגיות, לאמצעי תסמכי ולפעילות ספורטיבית, מעוררת בעיות תחבורתיות, ובטיחותיות לא מעטות. פתרונן יקר כפי שיקר כל פתרון תחבורתי ובטיחותי אחר, אך הוא קיים וניתן ליישום בדרכים שונות ובאמצעים שונים.

ליכוד העם

מאת הרב יעקב רקובסקי

אחת התפילות שלנו, המרגינות מדור דור, היא „ולירושלים עירך ברחמים תשוב", בה אנו מבקשים מהקב"ה שיקיים את הדבר אשר הבטיח ע"י נביאו „ושבתי לירושלים ברחמים". ובהמשכה „ותשכון בתוכה כאשר דברת" — ע"י הנביא זכריה „ושכנתי בתוך ירושלים". „ולכבוד אהיה בתוכה". אנשי כנסת הגדולה קבעו תפילה זו והסמיכו אותה אחרי התפילות: „ולמלשינים" ו„על הצדיקים", שבהן אנו מתפללים על כליונם של הרשעים וגביעת קרנותם. „וכל אויביך מהרה יכרתו", ולרוממות קרנות הצדיקים, כי הא בהא תליא, כבאמר: „וכל קרני רשעים אגדע תרוממנה קרנות צדיק". קרנות הצדיקים, תתרוממנה רק לאחר שתגדענה קרנות הרשעים.

אני סבור, כי בצדיקים ורשעים, הכוונה היא לעם ישראל ולאומות העולם. הנביא מציין את אומות העולם כרשעים: „והרשעים כים נגרש השקט לא יוכל". ועמינו מצויין כצדיקים, כבאמר: „ועמך כולם צדיקים". ואחרי כל זה באה התפילה על בניין ירושלים, משום שירושלים היא המקום שממנה ושם תתרומם קרן עם ישראל — המכונים צדיקים. „שאלו שלום ירושלים ישליו אוהביך".

ואכן כן הדבר. עמנו עם צדיק הוא. בכללותו „ועמך כולם צדיקים", בפלגי העם ובפרטיו הממצא מקום לשברים הטעונים תיקון, אבל בכללותו הוא בבחינת צדיק. לאחר כל מה שעבר עליו במשך אלפי שנות גלות, עינויים וצרות, הוא עדיין שומר על יחודו ולא נטמע בין אומות העולם, שומר על ישותו וגבורתו. עליו רק עליו מכוונת התפילה שיקיים ה' ליהודה קרנם בעיר הגבה זו ירושלים.

ומיד בסמיכות לה באה התפילה לכינון מלכות בית דוד. כי אז, אחרי שירושלים משתחררת תבנית, יש סיכוי לביאת דוד המלך המשיח, „את צמח דוד עבדך מהרה תצמיח" אל משיח בן דוד כל ציפיותינו לתקוות דורינו.

★

מה יתרחש אז, ומשום מה אנו כה צמאים ותאבים לבואו ולעידן זה של חידוש „מלכות בית דוד", מה מוסיף לנו מלכות בית דוד, ומה נשיג ממלכות בית דוד מה שלא יכולנו להשיג בכל זמן ועידן. אפילו במלכות ישראל הניצבה ביותר? גילוי זה הבה ונראהו בדבר ה' אל יחזקאל הנביא: „קח לך עץ אחד, וכתוב עליו ליהודה ולבני ישראל חבריו, ולקח עץ אחד וכתוב עליו ליוסף עץ אפרים וכל בית ישראל חבריו, וקרב אותם אחד אל אחד לעץ אחד, והיו לאחדים בידך". הורה ה' ליחזקאל שיקח שני בדי עצים ויכתוב עליהם את שמות שני חלקי העם — מלכות יהודה ובנימין ומלכות ישראל אשר מיוסף, ויקרב את העצים זה לזה כאילו הם עץ אחד. כוונת הקב"ה היתה: בזה לאיחודו ולאחדותו של העם, להתרחק מן הפילוגים ולעשות כל מיני מאמצים של איחוד וליכוד. ובמאמצים כגון יצליחו, וה' בעצמו יסייע בכך. הרי אנו לדוגמא שגם העצים התחברו והיו לעץ אחד. כמוי התועלת שיפיק מאיחוד העם? ממשיך ה' ואומר: „הנה אני לוקח את בני ישראל מבין הגויים אשר הלכו שם, וקבצתי אותם מסביב והבאתי אותם אל אדמתם". האחדות תביאנו לקיבוץ גלויות, הפרות השממה, לכיבוש הארץ ולזכותינו להיות בה. הפירוד מביא רק חורבן לאלו המצירים לישראל, הקוצרים והבוזזים מפירוד הפירוד. ראינו זאת במלחמת ששת הימים. בבוגדן בגו הצלחתנו הבלתי משוערת בגלל אחדותו של העם.

ה' מבטיח לנו בזכות האחדות „ולא יטמאו עוד בגילוליהם ובשיקוציהם וכו'. והושעתי אותם, וטהרתי אותם". אם נתעמק בדברים נראה שלמרות שיהיו מסואבים בעבודה זרה, יושיע אותם ה', יטהר אותם ולא יעזוב אותם, וגם יסלח להם. כל זה בזכות האחדות.

האמורים חז"ל: „גדול השלום שאפילו ישראל עובדים עבודה זרה ושלום ביניהם אין מידת הדין פוגעת בהם, שנאמר „חבור עצבים אפרים הנח לו", אבל משנחלקו ואין שלום ביניהם, אפילו כשהם מקיימים את התורה מידת הדין פוגעת בהם, שנאמר „חלק לבם עתה יאשמו". מכאן שגדול השלום ושנואה המחלוקת".

וראינו את הדבר הזה בדור הפלגה. דור זה לא נכחד מן העולם ולא נמחה, ואילו דור המבול אבד מן העולם וכלה מפני העולם, משום שבדור המבול היה ריב ומדון בין הבריות, חמס, גזל וגנבה, אולם דור הפלגה חי חיי חברה תקינים באחדות ובאהבה ואחווה, ולמרות שפשטו יד בעיקר ורצו להילחם בה' בעצמו, סלח להם ה' כי גדול השלום ושנואה המחלוקת.

עדיין לא זכינו לצמיחת קרן דוד, אולי משום שלא עשינו למען אחדותנו. בשחרור ירושלים, ניתנו בידינו כל הנתונים והכישורים להגיע לכל הגדולות, ובשחרור העיר הכשרנו את הקרקע, בעשיר גם את עצמנו שנזכה להגיע לתכלית ייעודינו של „ורועה אחד יהיה לכולם" „דוד עבדי נשיא להם לעולם", בזה שניקרא עם הצדיקים. ואנו ניקרא כך רק כשנהיה באחדות, „ועמך כולם". אם נהיה כולנו באגודה אחת, אז ניקרא צדיקים.

תכנית חדשה של דז'יגן

מאת ד"ר אמיל פוירשטין

דזמני, שאיש מאתנו אינו מקנא בשמעון דז'יגן בשעה שהוא נוטל על עצמו, בהצגה לא בנוסלה, להגיש לנו תוכנית סאטירית נוספת. בימים כאלה של חשבון נפש בלתי פוסק, של היום בעצבים שטרם הגלידו — להביאנו לידי צחוק אין זו משימה קלה, אף בלתי אפשרית, אלא ממש שליחות. יש לזכור פעם נוספת, שהצחוק הוא תנאי ראשוני לגיחות רוחנית, הוא השסתום המשחרר מתח נפשי. לא במקרה גיבורי הקומיקאים בתורת הכלכים הבלתי מוכתרים של אמריקה הריפובליקנית. במקום שבו מתח החיים הגדול ביותר, חשיבות הצחוק גדולה יותר.

אכן, הדבר הראשון, המגיע לדז'יגן איננו ביקורת אלא תודה על החמות. הוא בשמש לנו כופת שעל אף הכל חייב כל אחד מאתנו לעמוד על משמרתו ולמלא את תפקידו. יקרה אשר יקרה. שנית, אם זקוק מישהו להוכחה נוספת ששמעון דז'יגן שחקן גדול, קומיקן בחסד, „שחקן חושפני" בים האדיר הבבוכך של התיאטרון, יוצר תיאטרון לבבוני, הממלא את כל התפקידים הכרוכים בהצגה — יכול להוכח בפעם נוספת שאמנם כן הדבר. דז'יגן איננו השחקן המשמיע טקסטים שאחרים חיברו לפניו. התוכנית יש־ד־ך' המופיעה בתוכניה ארבע פעמים, ראשונה המלאה על טקסטים נוספים, מעידה שהוא משלים את עבודת הכתבר, מעבר כל משפט שיוצא מפי השחקנים, מלטש, מסגנן באידיש העסיסית שלו ותורם חלקו גם בשטח זה.

עיקר תפקידו הוא כמובן המשחק. כאן רואים אנו את אמנותו הגדולה, הוא מופיע בגלגולים שונים, תולה עצבים, הולך רגל שהיה לנהג, אב של שלושה בנים רופאים, שנותר ללא טיפול רפואי, וכחסיד, באמצעים פשוטים ביותר, באיפור קל ושינוי־מה בהלבשה, מצליח השחקן הגדול להחיות לפנינו טיפוס מסויים, אנו־אש. הולכת ומשתכחת מאתנו דמותו של היהודי הגלותי, וטוב לראות שריד אחרון של טיפוס זה על הבמה. הרי אנו טרם גיבשנו טיפוס חדש ובינתיים איבדנו גם את הטיפוס הישן. דז'יגן יהודי בכל איבריו, בכל מהותו וגישתו, ובעולם ה„גויי" שלנו ניתן לראות בו מעין שריד חי של העבר.

התכנית צנועה הפעם. במקום התפאורה עגב ושמלי, הממלא בהצלחה את מקומה, ב„ניצחור" של אלכסנדר לוסטיג. הבמה מקושטת בפרחים בלבד, עבודתה הנאה של ציפי ויספורד. תפאורה אחרת אין ואין גם צורך בה. הדגש מושם הפעם במשחק ולא ברקע שלה. גם ההפקה צומצמה עד למינימום, אולם הננו שמחים לציין שניתן להסתפק בהם, מביוון שכל אחד מהם אמן בזכות עצמו, תורם את חלקו ביד רחבה.

קודם כל דז'יגן עצמו במונולוגים המפורסמים שלו, המהווים את חוט השדרה של התוכנית. שורה ברינהרדט־סווקוב מילה הפעם יותר מאשר בתוכניות קודמות, ומופיעה כמזכנית המשולכת את „עצמה, אשה תל־אביבית לפני „רעידת האדמה" של מלחמת יום הכיפורים ואחריה, ובעיקר בפארודיה מוצלחת מאד של יצחק בראש בשלמות אלולי. היא מצטיינת בנוכחות בימתית ובכשרון תוסס. זהוויטה ליבוך מוכרת מזה שנים לנורת הקאבארייסטית, מגוונת לכדי, בבעימות רומטיות ועד חזנות והוספוד באנגלית, הכל לשביעות רצונם של התיירים באולם. קארול לאסטביק, אמן אורח, שחקן מכשר, דרמטי יותר מאשר קומי, שמואל צבמן הנחה את הלהקה ביד חזקה והכליליות למוד.

בסיכום: תודה לשמעון דז'יגן על ההצגה ועל הביצוע. שוב נוכח המשיג את מטרתו: הפגת המתח שבו אנו חיים.

עכשיו הזמן לחסוך ב-

10.000 — קבלת מענק בשיעור של 10% המצטרף לקרן ונושא רווחים והצמדה.

ברירה — בחירה בין הצמדה וריבית או ריבית גבוהה יותר ללא הצמדה.

ביטוח — חסכון ברירה בשילוב עם ביטוח חיים ללא תשלום נוסף.

כפליים — חסכון חדשי-קבלת סכום כפול בעבור 100 חודש עם ביטוח חיים.

לדירה — חסכון חדשי-זכות לקבלת הלואה כפולה לא צמודה או קבלת מענק.

עממי — חסכון חדשי תוך קבלת מענק מהאוצר והבנק לחוסכים צעירים.

תכניות החסכון השומרות על ערך כספך

בקש פרטים בכל סניפינו בארץ

בנק המזרחי המאוחד

هكذا من الاصل

ספורט הצפה

ועידת „אליצור" ננעלה בקבלת החלטות ובחירת מרכז ועדת ביקורת ובי"ד עליון

במוצאי החג ננעלה בירושלים ועידת „אליצור" בבחירת מרכז חדש, ועדת ביקורת, בית־דין עליון וקבי־עת החלטות הועידה.

בתום יום של דיונים ענייניים ומרתקים נבחר מרכז חדש למוס־דות אליצור המונה 31 חברים והם: מיכאל בינדר, יצחק בנסקי, זאב ברודמן, יצחק בריק, שבתאי ברוד־מן, נתן גדסי, שלום גרינבוים, רפ־אל דביר, צבי הרשקוביץ, פתחיה וינשטיין, יעקב ויזר, זאב ליבר, יעקב מנקין, מיכה מאור, יאיר מור־קו, אברהם מימון, מוטי מושקוביץ, אבא פז, אלי פרידמן, אברהם פינסי, שלמה פלסנר, אליעזר קראוס, חגן קסלר, אברהם קדוש, יעקב רוז, ברוך רחמים, צפורה שמואל, אלי־עזר שפיר, אברהם שפיגלמן, שלמה שפיגלמן, יצחק שץ.

בסגנים נבחרו: שבירבג וייס, אליהו צפר, מאיר פרידמן, רוני זריבי, ברוך ברס, יוסף מעודה, חיים האס, עוריאל בריק.

ועדת ביקורת: יוסף נס, אברהם פולודין.

חברי בית־דין עליון: עו"ד חיים שפיגל, עו"ד א. רוזן־צבי, עו"ד א. בריק, עו"ד א. בריק.

ביום השישי בבקר שבוע יתכנס המרכז לישיבתו הראשונה ובה אף ייבחר יו"ר למרכז.

עיקרי החלטות הועידה הם כדל־קמן:

כ ל ל י —

הועידה ממליצה בפני המרכז וה־סניפים להגדיל את הפעילות הספור־טיבית בקרב הילדים בגיל הרך ו־בנוער בבתי הספר היסודיים, התיכו־ניים ובישיבות התיכוניות.

הועידה ממליצה בפני המרכז לע־שות לסיפוק הצרכים של עיירות פיתוח, מושבים ויישובים חדשים, בנושאי והדרכה, מתקנים וציוד.

הועידה ממליצה בפני המרכז על פיתוח סניפים בישובים החדשים באשר הם שם תוך פיתוח מתקנים מתאימים.

הועידה פונה לרשויות המקומיות להקציב לסניפי אליצור הקצבות מש־מעותיות להגדלת והגברת הפעילות הספורטיבית בקרב הנוער היישוב הדתי.

הועידה פונה אל כל מוסדות התנו־עה לראות בפעילות הספורטיבית דרך אליצור כמנוף להעמקה ושמירה ה־ערכים הדתיים ולהקציב לאיגוד את המשאבים הדרושים לשם הרחבת ה־פעילות תוך הגדלה דרסטית ומש־מעותית של האמצעים שהוקצבו עד כה.

הועידה פונה אל איגוד המוש־בים ומזכירות הקיבוץ הדתי להגדיל את השתתפותם הכספית בפעולות הסניפים.

הועידה פונה לראשי הישיבות לשתף פעולה עם אליצור ולאפשר לתלמידים לקחת חלק בפעולות ה־ספורט בבתיהם, ספרא וסייפא.

הועידה פונה אל אנשי החינוך הדתי לשתף פעולה עם אליצור ל־קיים חוגי ספורט בשיתוף עם אלי־צור ולהפנות תלמידי בתי־ספר ל־פעולות ספורטיביות־תרבותיות במ־סגרת אליצור.

הועידה פונה אל האגף לחינוך דתי במשרד החינוך והתרבות ל־השוות את מספר שעות החינוך ה־גופני בבתי הספר הממלכתיים־דתיים לאלו שבבתי הספר הממלכתיים.

הועידה פונה אל סניפי התנו־עה ונציגיה ברשויות המקומיות ל־הגדיל את ההקצבות לפיתוח סניפי אליצור המקומיים ולפעול למניעת הקיפוח של סניפי אליצור מיתר ארגוני הספורט.

כן ממליצה הועידה לקבל את סניפי אליצור תחת חסותם תוך אח־ריות תקציבית כדוגמת מועצות ה־פועלים.

הועידה פונה אל ההתאחדות ל־כדורגל, רשות הספורט, משרד ה־חינוך והתרבות והמרכז הספורט ל־צרף את קבוצות הכדורגל של אלי־צור למסגרת תחרויות ולאפשר ל־נוער הדתי להתמודד במסגרת הלי־גות ללא סייגים והגבלות.

הועידה פונה לאיגודי הספורט לשתף את שחקני אליצור בנבחרות לאומיות ריגיונליות תוך הבנה והת־גברות על בעיות הנגרמות עקב שמירת השבת.

הועידה מביאה תמיכתה בהנהגת שבוע עבודה בן 5 ימים לשם ניצול יום החופש הנוסף לפעולות ספור־טיביות, ולקיום כל תחרויות הספורט ביום זה למניעת חילול השבת.

הועידה פונה למזכירות הקיבוץ הדתי, איגוד המושבים וההנהלה ה־ארצית של בני־עקיבא להפנות קו־מונרים שיפעלו כרכזי ספורט ב־מקומות פעילות של אליצור וביחוד במקומות פיתוח. כן פונה הועידה אל ההנהלה הארצית של בני־עקיבא לשתף פעולה בכל הקשור בפיתוח הגדלת הספורט הדתי בישראל.

הועידה פונה אל הציבור הדתי בישראל לתמוך בכל יכולתו בהגברת הפעילות התודעה הספורטיבית ב־קרב הנוער הדתי במסגרת אליצור ולהרחיב את תרומתו בהקמת מתקני ספורט שישמשו את הנוער הציבור הדתי.

הועידה פונה אל ממשלת ישראל לאפשר פעילות הנוער הדתי במת־קני תרבות נוער וספורט תוך שמי־רת הייחוד הדתי.

הועידה פונה אל מוסדות ואיגודי הספורט לפעול למען הטוהר התנו־עות בספורט. למנוע התפשטות ה־מקצועות בענפי הספורט התחרותי ולהשתית את הספורט על אהבת ה־ספורט ותרומתו לקיום נפש בריאה בגוף בריא.

הועידה פונה אל כל מוסדות ה־ספורט לבטל את המושג „פיפטי־פיפטי" במוסדותיהם להלכה ולמעשה.

ס נ י פ י ם —

הועידה ממליצה לפתח את סניפי אליצור כמרכז חברתי ספורטיבי ל־משפחה הדתית בישראל.

הועידה ממליצה בפני המרכז ו־ההנהלה לפתח מרכזי ספורט אזו־ריים עתירי מתקנים שישמשו כמנוף לפיתוח הספורט הדתי בישראל.

הועידה ממליצה לפני המרכז ל־הרחיב את היקף המפעלים העממיים במסגרת פעולות אליצור.

הועידה ממליצה לפני המרכז, וההנהלה והסניפים לפתח את הפעי־לות הספורטיבית בקרב הבנות וה־נשים.

הועידה ממליצה בפני הסניפים להקים ועדי נאמנים לכל סניף ו־סניף שילוו בפעולותיהם ויסייעו ב־גיוס משאבים כספיים הדרושים לפי צרכי הזמן.

הועידה מחליטה כי על המרכז לפעול להגדלת עצמאות הסניפים, להקמת הנהלות סניפים ציבוריות ורחבות. כן מחליטה הועידה כי על הסניפים לגייס משאבים מקומיים ו־להגיע לכיסוי תקציבי ממקורות מקו־מיים של 50% תוך 3 השנים הבאות.

הועידה מחליטה ומטילה על ה־מרכז והסניפים להקים קבוצות נוער וילדים נוספות לכל קבוצה המש־חקת בליגה רשמית.

מ ר כ ז —

הועידה מחליטה שמספר חברי המרכז יהיה 31 וכן יהיו עד 10 סגני־חברי־מרכז.

כל חבר מרכז שלא יופיע ל־3 ישיבות רצופות יוצא אוטומטית ו־במקומו ייכנס הראשון מבין הסג־נים וכן הלאה. לחבר מרכז תנתן אפשרות לערעור לפני ביה"ד העליון של האיגוד.

הועידה מחליטה כי חבר מרכז לא יוכל לכהן כחבר הנהלה יותר משתי קדנציות רצופות.

הועידה מחליטה כי נציג אליצור במוסדות הספורט לא יוכל לכהן ביותר מ־3 קדנציות רצופות או ל־תקופת פעולה של שש שנים באותו תפקיד, לפי התקופה הקצרה ביותר. האמור בסעיף זה ובסעיף 28 יחול החל מעונת 1973/74.

הועידה מאשרת את התקנון ה־חדש שאושר במרכז היוצא ומסמיכה את המרכז החדש לבחון מחדש את התקנון לתקנו ולהכניס בו שינויים.

הועידה קוראת למרכז ולסניפים לכוון את הפעולה הספורטיבית באופן שתביא לידי המעלה מידבית של ספורטאים־ילדים, נוער ומבו־גרים.

הועידה קוראת למרכז ולסניפים לפעול למען העמקת הפעולה ויצי־רת ספורט שיביא להישגים איכו־תיים. פעולה שתביא להישגים איכו־תיים עם התשובות הרבה שבה תבוא לצד פעולה כמותית ולא במקומה.

שיא אליצור בקפיצה לגובה

אתלטיקה קלה

נפתלי כהן (אליצור נתניה) שבר את שיאו האישי בריצה לכרוזק של 1500 מטר כשקבע 4:08.4 דקות. הוא תפס את המקום השני באליפות בתי הספר שנערכה בסוף השבוע במכון וינגייט.

באותה אליפות שבר יצחק גילדני־ביג מנוה־אליהו את שיא בתי הספר בקפיצה לגובה, כשניתר לגובה של 1.77 מטר.

האתלט שהשתתף בתחרויות לגיל א' (כיתה י') עבר בעקבות הישגו זה את שיא אליצור.

כמו־כן ייפתחו במכון וינגייט התח־רויות לאליפות ישראל לבוגרי 16—14 באתלטיקה קלה. רכז הענף במרכז אליצור, משה זוין, מסר כי מספר אתלטים מצטיינים של אליצור ייקחו חלק בתחרויות אלו בשעות שלא יפגעו באתלטים כבחינת אפשרות הגעתם למחת הספר לפני שבת.

עוד נמסר כי אם חלק מהאתלטים יוכלו להשתתף בתחרויות שייערכו במוצאי־שבת, כי אז יעשה מרכז אליצור הכל כדי שהמתחרים יוכלו ללון במכון וינגייט ומיד עם צאת השבת יוכלו להשתלב במעגל ה־תחרויות.

נתניה „ברגל־אחת" בליגה הארצית

כדורעף ליגה א'

בעוד קבוצת אליצור נתניה ממשי־כה להיות בלתי מנוצחת גם לאחר המחזור הי"ד בליגות א' בכדורעף, אמנו לכבעם להלוסין סיכויה של קבוצת אליצור סער שנוצחה השבוע על־ידי קבוצת הפועל גירים.

רק לקבוצת אליצור יבנה, שלא נוצחה, סיכויים להעפיל לליגה ה־ארצית, זאת בנוסף לנתנייתים.

שתי העולות לליגה א' קבוצות אליצור פתח־תקוה ואליצור קריית־שמואל נוצחו במשחקיהן הביתיים.

שאר הקבוצות אינן מצליחות למ־צות את יכולתן עקב הרכבים חסרים, חוסר באימונים סדירים ותוצאה ישירה מכך — כושר גופני לקוי.

*

ניר־בנים — יבנה.

המשחק לא נערך. ההתאחדות ל־ספורט בישראל פסלה את מגרשה של קבוצת הפועל ניר־בנים. בשלב זה לא ידוע מה יהיה גורלו של המשחק אשר מלכתחילה לא נקבע מועד חדש לקיומו.

אליצור משואות־יצחק — הפועל רחובות 3:0.

שחקני משואות־יצחק השופט הנ־היגו לשחקני קבוצת הפועל רחובות כמחצית השעה לאחר תום הזמן ה־חוקי לבואם.

בליה־בריה פסק השופט על נצחון מכבי בתוצאה 3:0 למשואות־יצחק.

הפועל גדרה — אליצור סער 3:1.

קבוצת אליצור סער זכתה במערכה הראשונה במשחק שנערך בגירים, אולם נוצחה בשלוש המערכות שבאו לאחר מכן ואיבדה בכך מסיכוייה לשוב ולהעפיל העונה לליגה הארצית ממנה נשרה בתום עונת אשתקד.

הפועל אלונה־אבא — אליצור קריית־שמואל 3:0.

קריית־שמואל נוצחה, במגרשה, על ידי קבוצת הצברית של הפועל אלונ־אבא שעד לפני כשלושה מחזורים היותה עדיין גורם של ממש במאבק על האליפות.

בתום המחזור הי"ד נותרה קריית־שמואל עם נצחון אחד בלבד.

מכבי רמת־חן — אליצור פתח־תקוה 3:1.

לאחר שהובילו 2:0 במערכות ה־ראשונות (9:15, 10:15) האמר שחקני מכבי רמת־חן את קצב משחקם.

הפתח־תקוואים ניצלו עובדה זו וזכו במערכה השלישית 15:12, אולם לאחר משחק שקול במערכה הרבי־עית נוצחו שחקני אליצור 8:15 ב־מערכה ו־1:3 במשחק כולו.

אליצור נתניה — הפועל שפרת 3:0.

המובילה בטבלה קבוצת אליצור נתניה התקשתה להכניע במשחק־החוץ את הקבוצה החלשה של הפועל שומרת בשלוש מערכות — 10:15, 11:15, 10:15.

משחקם של שחקני אליצור היה בינוני עקב היריב שעבר מולם ועקב הרכבם החסר.

הפועל נעמן — אליצור ניר־עציון 3:0.

קבוצת הפועל נעמן הנאבקת עדיין על מקום ראשון בטבלה הכניעה, על מגרשה, את קבוצת אליצור ניר־עציון, שהופיעה בהרכב חסר, ב־תוצאה 0:3.

המשחק עמד על רמה בינונית ו־איכזבה את מעט הצופים אשר חזו בו.

הפועל דן — אליצור שלהוה 3:0.

שלהוות לא הופיעה למשחקה בדן ונפסק לה הפסד טכני.

נצחון בכורה לאליצור ת"א — גברה בביתה על עין־שמר

כדורעף ליגה לאומית

מאת א. בן־יהודה

ככל שמתקרב מועד סיום ממשחקי הליגה מתחילים להתבהר פני הדברים הן בתחתית הטבלה והן בצמרתה.

קבוצת הפועל קריית־אתא, שהעפי־לה לליגה הלאומית ושעד כה זכתה בכל משחקיה, נוצחה על ידי קבו־צת הפועל עין־המפרץ בתוצאה 3:1 (15:10, 15:10, 9:15, 15:13).

מנגד זכתה קבוצת אליצור תל־אביב בנצחון בכורה בתום שישה משחקי הפסד כשגברה בביתה על קבוצת הפועל עין־שמר בתוצאה 3:0 (8:15, 13:15, 9:15).

בשאר משחקי המחזור ה־ז הושגו התוצאות הבאות: הפועל העוגן — הפועל חצור 3:0 (9:15, 3:15, 5:15). הפועל המעפיל — הפועל שריד 2:3 (15:13, 16:18, 9:15, 16:14, 7:15). הפועל חניתא — הפועל אילון 2:3 (15:5, 15:10, 12:15, 5:15, 11:15).

במחזור הבא יתמודדו: עין־המפרץ — עין־שמר, בית־זרע — קריית־אתא, העוגן — שריד, חניתא — חצור, אילון — אליצור תל־אביב.

*

טבלת הליגה

.1	העוגן	7	18:28	13
.2	עין־המפרץ	6	5:15	11
.3	קריית־אתא	6	8:16	11
.4	בית־זרע	6	10:15	11
.5	חניתה	6	12:16	10
.6	המעפיל	6	13:15	9
.7	אילון	6	14:12	8
.8	אליצור ת"א	7	18:11	8
.9	חצור	5	12:6	6
.10	עין־שמר	5	14:6	6
.11	שריד	6	18:4	6

ת"א — עין־שמר

גם קבוצת אליצור תל־אביב בי־מצבתה. הנה לאחר שגברה, בביתה, על קבוצת הפועל עין־שמר ב־תוצאה 3:0.

ברוב שלביו עמד המשחק על רמה גבוהה, בעיקר עקב היכולת הנאה שהוצגה על־ידי שחקני עין־שמר.

שחקני אליצור, שהציגו בדיקה רבות בשבועות האחרונים יכולת־שיא, נאלצו להסתגל לרמת יריביהם ובמילא דעך גם משחקם.

המערכה הראשונה ללא כל אירו־עים מיוחדים, כשעיקר תשומת הלב ניתנת בעיקר, לשופט חבקין. הלה, עולה חדש מברית־המועצות. משך את תשומת לב הכל בשל שיפוטו המעולה שכמוהו עדיין לא נראה במגרש ה־תל־אביבי.

כבר בפתיחה הרג מהניהול, כשלא הטיל מטבע להגרלת כדור המשחק, אלא זאת באמצעות שני גלילי נייר שבאחד מהם היה כתוב „כדור".

במערכה השניה הוביל התל־אביבים בתוצאה 8:11, אולם נתפסו לאדישות בלתי מובנת. הם טעו ב־ביצועם של מספר תרגילים, ועובדה זו נוצלה עד תום על־ידי שחקני עין שמר שהישוו את התוצאה ואף הוליכו בתוצאה 13:11.

אולם מכאן ועד לסיום מערכה זו נראה רק שחקן אחד — חיים אלמליח — במגרש. הוא, לבדו, זיכה את קבוצתו, אליצור. ב־4 נקודות רצופות, בגלותו יכולת מזהירה ב־חסימה ובהנחתה הוליך את קבוצתו לנצחון גם במערכה זו.

במערכה השלישית והאחרונה, עב־דה בסימן התגוננותם של שחקני עין שמר מול משחק התקפתי של אליצור ששחקניה לא שמטו אף לרגע את רסן המשחק מידיהם.

החסימה התל־אביבית עבדה כהלכה והסמה את כל התקפות שחקני עין־שמר. הנקודות (9 במספר) שצברו שחקני הקיבוץ לא היו בעלות מש־מעות, שכן הן באו כתוצאה משגיאות התל־אביבים יותר מיכולתם של שחקני הפועל.

אגב, למאמן התל־אביבים, צבי הרשקוביץ, היתה זו הזדמנות יוצאת מהכלל לשתף במשחק את כל ה־שחקנים שעמדו לרשותו.

באליצור בלט חיים אלמליח. בעין־שמר אהוד דקל.

הולנד גברה על ארגנטינה 1:4

23 אלף צופים הריעו באיצטדיון האולימפי באמסטרדם, לנבחרת ה־כדורגל ההולנדית, שהכניעה את נב־חרת ארגנטינה 1:4 (1:2). לשתי נבחרות אלו היה זה מבחן חשוב לקראת השתתפותן בעוד שבועיים וחצי במשחקי הגמר על הגביע ה־עולמי.

את השערים לזכות הולנד הבקיעו: ניסקנס (בדקה ה־30 בבעיטת 11), רנסנבריק (31), סטריק (75) והאן (77). לארגנטינה הלך (33).

ההולנדים, שהתעוררו הפעם לאחר הנצחון הדחוק על המבורג (1:2) ביום חמישי, הפגינו עליונות מוחל־טת ולחצו מפתיחת המשחק על האר־גנטינים, שלא היה להם הפעם מה להציע, מול מהירותם ותכליתם של ההולנדים.

איטליה — גרמניה 55:63

נבחרת הכדורסל של איטליה, זק־פה לזכותה נצחון שלישי רצוף ב־מסגרת גביע אירופה לאומות, כש־גברה בלברקוזן על נבחרת מערב גרמניה 63 : 55. בתום המחצית הו־ליכו הגרמנים 28 : 24.

בקורביל, צרפת, ניצחה צרפת את טורקיה 66 : 64 (34:35). הטורקים הצליחו לאחר ההפסקה להוליך 46:52, בטרם הישוו הצרפתים ל־64 : 64 ורק שתי קליעות עונשין העניקו הנצחון הצרפתי.

ריימס — מונאקו 4 : 8

תוצאה בלתי רגילה נקבעה במחזור האחרון בליגה הצרפתית בכדורגל, כאשר קבוצת ריימס גברה על מונאקו 8 : 4. האלופה המיועדת, סנט־אטיין, ניצחה את מארסיי 3 : 1 וצברה 66 נקודות, לפני נאנט (58) שסיימה בתיקו 2 : 2 עם מץ.

שודיה — הולנד 1:4

טניסאי שודיה ניצחו בבאסטאד את הולנד 4 : 1, ברבע גמר גביע דייויס בבית א' של האיזור האירו־פי, ויתמודדו ב־19 ביולי עם אי־טליה.

נאסטאסה זכה בבורנמות

הטניסאי הרומני איליה נאסטאסה בורנמות, בבצעו במשחק הגמר את זכה באליפות המגרשים הקשים ב־האיטלקי פאולו בארטולוצי 6 : 1, 6 : 3, 6 : 2.

געתון העפילה לליגה הלאומית גברו סיכוייה של רמת־אביב

כדורעף ליגה ארצית

בנצחונה הסנסציוני של קבוצת פתח־תקוה הכתיר כמעט סופית את קבוצת הפועל רמת־אביב כאלופה וכעולה לליגה הלאומית.

בצפון הבטיחה העולה לליגה ה־לאומית, קבוצת הפועל געתון בשו־רת נצחונותיה המרשימים. בנצחונם השבוע על המדורגת במקום השני יצר פער בן שתי נקודות בין השתיים והבטיח סופית את עלייתה של ה־כגבצים לליגה הלאומית.

בנצחונה, השני בעונה זו, של קבוצת אליצור סירת צבי העלה או־תה שלוש דרגות בטבלה ונראה כי לבסוף התבססה הקבוצה בבירכי הטב־לה.

גם קבוצת אליצור בארות־יצחק זכתה בנצחון ביתי נאה שהותיר או־תה, לפחות בשלב זה, בין שלוש קבוצות הצמרת.

בעוד שבתחתית הצפונית חלו מס־פר חילופים בדירוג, לא השתנה מאו־מה במיקומן של הקבוצות הסוגרות טבלה זו.

צ פ ו ן

הפועל החותרים — הפועל מעגית 3 : 1.

קבוצת הפועל החותרים שמרה על מקומה השלישי לאחר נצחונה הביתי על קבוצת הפועל מעגית המדורגת בתחתית.

המשחק היה חלש ברמתו. לשתי הקבוצות אין כל שאיפות בטבלה והופעה זו ניכרה היטב במשחק.

הפועל מעברות — הפועל עין־החורש 3 : 1.

קבוצת הפועל מעברות שואפת עד־יין למיקום טוב יותר לקראת סיום משחקי הליגה ותופעה זו ממריצה את שחקניה שזכו בנצחון ביתי נאה על קבוצת הפועל עין־החורש.

האורחים הופיעו בהרכב חסר ו־התקשו לארגן את שורותיהם.

הפועל רשפים — הפועל עין־השופט 3 : 0.

היעדר של ארבעה משחקני עין־השופט אילץ את הקבוצה לשתף בשורותיה שחקני נוער, שנכנעו ב־נקל לקבוצת הפועל רשפים, שבשו־רותיה בלט אילון כורש, שחקן נב־חרת ישראל לשעבר.

הפועל געתון — הפועל שער־העמקים 3 : 1.

בעקבות נצחונה על השניה בטבלה הגדילה קבוצת הפועל געתון את יתרונה בצמרת לשתי נקודות והב־טיחה את עלייתה לליגה הלאומית. הפסד מערכה אחת לא גרע כמלוא הנימה מיתרונם של שחקני געתון.

אליצור סירת־צבי — הפועל גינוסר 3 : 0.

קבוצת הפועל גינוסר אינה מצליחה לקיים משטר אימונים ובקושי היא מתארגנת לנסיעה למשחקים.

במשחק בסירת־צבי שותפו בקבו־צת אליצור מספר רב של שחקני נוער שלא התקשו להביס את קבוצת גינוסר בשלוש מערכות — 5:15, 4:15, 2:15.

ליגה ארצית — צפון

.1	געתון	7	4:21	14
.2	שער־העמקים	7	11:17	12
.3	החותרים	7	13:16	12
.4	מעברות	7	13:18	11
.5	עין־השופט	7	16:13	10
.6	רשפים	6	13:12	9
.7	סירת־צבי	7	16:9	9
.8	מעגית	6	13:10	8
.9	עין־החורש	7	16:11	8
.10	גינוסר	7	20:8	8

ד ר ו ם

אליצור בארות־יצחק — ביתר מבואות־ביתר 3 : 0.

המשחק עמד על רמה בינונית ור־בה עקב חולשתם של שחקני ביתר.

הבולטים בקרב שחקני אליצור היו עירן וולקובסקי ומולא פרידמן. ב־ביתר אין לציין איש.

הפועל בני־שמעון — הפועל פתח־תקוה 3 : 0.

הפסדם המפתיע של שחקני פתח־תקוה הפחית מסיכוייהם לעליה לליגה הלאומית.

שחקני בני־שמעון נתפסו ליום מוצלח מול עייפות וחולשה מפתיעה של שחקני פתח־תקוה שבאו בטענות רבות לשופט המשחק טוביה פסר, שלדעתם לא איפשר פיתוח משחק נאות.

השחקן הבולט במגרש היה יקי גרוס מבני־שמעון, כשלידו עוזר אלי־עזר שמיר.

הפועל רמת־אביב — הפועל כפר־סבא 3 : 0.

הרוח החזקה שנשבה במגרש הפ־ריעה לפיתוח משחק שעבר על רמה בינונית.

שחקני רמת־אביב, שהבטיחו כמ־עט סופית את עלייתם לליגה הלא־ומית, זכו בשלוש מערכות — 9:15, 6:15 ו־10:15 כשבאחרונה משתתפים שחקני מילואים רבים.

שיפוטו של קמל היה מצויין.

ליגה ארצית — דרום

.1	רמת־אביב	6	2:18	12
.2	בת־ים	6	6:17	11
.3	בארות־יצחק	7	9:14	11
.4	כפר־סבא	7	16:11	10
.5	הפועל פ"ת	5	5:12	9
.6	בני־שמעון	6	11:11	9
.7	מבואות־ביתר	6	16:6	7
.8	רוחמה	5	14:7	5
.9	קריית־אונו	6	18:0	0

הישגים לספורטאי אליצור באליפות הארץ

טניס שלחן

נצחון והפסד לאליצור פ"ת

הגם שלא הגיעו לשלבים המאוחרים במשחקי אליפות ישראל לבודדים ב־טניס־שולחן, הוכיחו שחקני אליצור שהופעתם באליפות זו יכולה ביוצת.

ליאון ברנשטיין מאליצור פתח־תקוה חולל הפתעה מרעישה בשלב שמינית הגמר, כאשר גבר על אלוף הארץ, פאול פסטרנק, בתוצאה 2 : 1.

המערכה השלישית, במצב של 19:19, התמודד ניכות סער סביב נקודה גורלית ולאחר מכן חודש המשחק ופסטרנק ניצח בשיעור 22:24.

אגב, כאן המקום להזכיר כי מש־חקי רבע הגמר היו סוערים ומרתקים. השחקנים היו עצבניים מאד לא מעט עקב „אוירת השוק" ששררה באולם המונציק.

הופעה זו השפיעה על מספר משח־קים בהם הושגו תוצאות מפתיעות.

במשחקי רבע הגמר הושגו התוצ־אות הבאות: יוסף ישועה (מכבי צפון) — עדי רוזנבאום (מכבי זכרון יעקב) 2:0. יוסף שיפכן (הפועל פ"ת) — גיר פז (אליצור משואות יצחק) 2 : 0 דרור פולאק (הפועל תל־אביב) — ליאון ברנשטיין (אליצור פתח־תקוה) 2:0.

משחקי האליפות לא אורגנו כי־אות ושררו את רוח השחקנים מבקים ואנה וקצב של שחקנים אחרים, שאפילו לא ידעו על קיום האליפות, כיון שלא קיבלו הודעה מוקדמת.

לאור כל התופעות הללו נראה כי חייב היעד בדק בית רציני בועדת טניס־שולחן ובכל המבצב אותה בהתאגדות לספורט.

דרור פולאק, התגלית הגדולה של טניס השולחן בישראל, גבר במשחקי אליפות הנוער על זאב כגן מאליצור פתח־תקוה בתוצאה 0:2.

בינתיים נערכו גם משחקי המחזור הראשון בסיבוב המשחקים השני ב־ליגה הלאומית בטניס־שולחן ובו הושגו התוצאות הבאות: הפועל פתח־תקוה — אליצור פתח־תקוה 2:5, הפועל חולון — מכבי צפון תל־אביב 0:5, הפועל תל־אביב — מכבי תל־אביב 3:5, הפועל ראשון־לציון — הפועל נצרת־עלית 0:5 (אי הופעה).

במשחק נוקב גברה קבוצת אליצור פתח־תקוה על קבוצת הפועל תל־אביב בתוצאה 4:5.

במשחקי הבודדים הושגו התוצאות הבאות: פימה בוריס — בנימין פולאק 0:2, לוי שרגאי — דרור פולאק 2:0, ליאון ברנשטיין — יוסף רוזנבלט 1:2, פימה בוריס — דרור פולאק 2:1, ליאון ברנשטיין — בנימין פולאק 1:2, לוי שרגאי — יוסף רוזנבלט 2:1, ליאון ברנשטיין — דרור פולאק 3:0, פימה בוריס — יוסף רוזנבלט 0:2, לוי שרגאי — בנימין פולאק 0:2.

יבלון הוביל את אליצור ת"א

כדורסל ליגה ארצית

פעם נוספת בשבע השנים האחרונות קרובה קבוצת אליצור תל־אביב לליגה הלאומית. זאת בעקבות נצחונה המוחץ על קבוצת הפועל פתח־תקוה בתוצאה 81 : 68. אף היא על־ידי קבוצת מכבי רחובות בשיעור 64 : 76.

ירידה נוספת של אליצור — מכבי דרום — נצחונו זאת לאחר שערורית שיפוט בשעותני הטון הם השופטים בן־בסט וסובה.

בצפון אין כל חדש. מכבי חיפה עדיין בלתי מנוצחת. במחזור ה־14 גברה בנקל על קבוצת הפועל אשדות/שער־הגולן בתוצאה 60:103 (27:51).

ביתר המשחקים הושגו התוצאות הבאות:

דרום: הפועל גת — מכבי פ"ת 54:78 (29:38), הפועל אריה ת"א — הפועל רמת־הכובש 75:105 (41:48), בית"ר ת"א — מכבי ירושלים 61:80 (27:42), הפועל פ"ת — אליצור פ"ת 61:106 (28:54), אליצור ת"א — הפועל חולון 79:94 (41:34), אליצור ת"א — מכבי פ"ת 68:94 (35:24), אליצור פ"ת — הפועל חולון 57:89 (27:45).

צפון: הפועל גן־שמואל — הפועל יזרעאל 64:85 (30:43), הפועל מעוז־חיים — הפועל נהריה 79:80 (31:45 ,73:73), מכבי נתניה — הפועל קריית־טבעון 44:99 (28:47), מכבי קריית מוצקין — הפועל גבעת־חיים 75:86 (39:35), הפועל עפולה — הפועל עין־חרוד/גבע 66:75 (34:38).

אווירה עכורה בחולון

במשחק־חוץ, יהוד ברמתו, גברה קבוצת אליצור תל־אביב על הפועל חולון בתוצאה 94 : 79.

לפני כשבוע הוענשה קבוצת חולון באיסור הכנסת קהל לשניים ממש־חקיה הביתיים. אולם למשחק זה, שהיה השני במספר, התכנסו מספר אנשים „באופן בלתי ידוע" ואוירת ה„טרור" הוציאה שוב היתה במגרש בחולון.

על כך גם נוסף הערה ופעולות ביניים של קברניטי קבוצת הפועל חולון, שלא הוסיפו הרבה לרמה ה־כללית והוכיחו „תיאום" מעולה עם רמתו של הקהל המקומי.

התל־אביבים לא הצליחו פעם נוס־פת לגלות יכולת טובה ונגררו ל־משחק עצבני שנוח דווקא לחולונים שהוליכו בתוצאה 16:17 בדקה ה־9, 30:31 בדקה ה־16 ו־41—39 בדקה ה־20 עם שריקת השופטים וסיומה של המחצית הראשונה.

במחצית השניה השתפרו מעט ה־תל־אביבים ובניצוחם של יונתן זקס ומיכה ברנר רכשו בפתיחת המחצית השגיה יתרון (23) 43:51 שלא הספיק להם לעבור שתי דקות — 51:51.

אולם מכאן ואילך החלו שחקני אליצור לשלוט במגרש ולרכוש יתרון זעיר 55:59 (27), שגדל בהמשך ל־59:69 (30), צומק ל־71:78 (35) אך גדל בהמשך ל־73:84 (37) ול־79:94 בסיום.

ראוי לציין, כי שחקן הציר של התל־אביבים, תנחום כהן־מינץ, לא שותף במשחק זה עקב מחלה.

קלעו לאליצור תל־אביב: יונתן זקס — 30 נק', מיכה ברנר — 19 נק', סטיבן רוס — 13 נק', אליעזר יבלון — 11 נק', יצחק כהן — 8 נק', פנחס טנבבאום — 7 נק', גדעון לוין — 6 נק'.

קלעו להפועל חולון: יעקב גולד־ברג — 25 נק', אלברט לוי — 20 נק', נחום בליס — 12 נק', יוסף חנוני — 8 נק', אברהם מאיר — 8 נק', משה גולדשטיין — 4 נק', אברהם פרנקל — 2 נק'.

מי מבצע החלטות ועדת־משמעת?

במשחק שעמד על רמה בינונית הביסה קבוצת אליצור פתח־תקוה את קבוצת הפועל חולון בתוצאה 89 : 57.

החולונים, שהגיעו לפתח־תקוה ל־לא כוכבם נחום פליס, לא הצליחו להגיע לרמת משחק מינימלית ונשענו על יכולת הקליעה של גולדברג.

הפתח־תקוואים שלטו בבעשה ב־מגרש, שלטו בכדורים החוזרים מהסל בהגנה ובהתקפה ואף החליפו שחק־נים במידה מספקת, שלא להעמידם במבוכה.

כך למעשה שיחקו בחמש הדקות האחרונות רק שחקני נוער במגרש. הפתח־תקוואים עשו זאת מרצון, שעה שהחולונים עשו זאת מתוך חוסר ברירה.

המשחק היה שקול רק בדקה ה־ראשונה (1:2) ובהמשך כבר התגלה יתרון אליצור שקבעו 6:14 בדקה ה־7 21:34 בדקה ה־14 ו־27:45 ב־מחצית.

במחצית השניה לא השתנתה ה־תמונה. אליצור הוליכה 37:60 (דקה 8) 43:62 (13) 57:82 (18) ו־57:81 עם שריקת השופטים לסיום.

האירוע המעניין ביותר במשחק קשור במאמן חולון יצחק פלד, ב־שופטים אבי צפוני ובנחם אדמון ו־באיגוד הכדורסל.

פלד הוענש על־ידי ועדת המשמעת באיסור ניהול שניים ממשחקי קבו־צתו. אולם החלטה זו הושמה ללעג ולקלס במשחק בפתח־תקוה.

בטופס המשחק נרשם כמאמן שחקן הקבוצה יעקב גולדברג אולם להלכה אימן את הקבוצה בפרהסיה יצחק פלד שהוענש.

השופט אבי צפוני טען כי קרא על העונש בעתונות אולם זו אינה מהווה אסמכתא עבורו ובטופס ה־שיפוט שנשלח לו לא נאמר דבר על עונש זה ולכן הורשה לפלד לנהל את קבוצתו.

נשאלת איפוא השאלה מה יכולתה של ועדת המשמעת, מה טעם לעבו־דתה ומי מפקח על ביצועם?

קלעו לאליצור פתח־תקוה: אברהם זוכמן — 30 נק', יוסי אסיאס — 22 נק', ראובן דניאל — 12 נק', יצחק רוזנטל — 11 נק', אברהם נוימן — 6 נק', שמואל רוזיבק — 4 נק', אלי בואו — 2 נק', בני ססוני — 2 נק'.

קלעו להפועל חולון: יעקב גולד־ברג — 19 נק', יהודה חסן — 14 נק', יוסף חנוני — 8 נק', אברהם פרנקל — 6 נק', אברהם לוי — 6 נק', ירון דכסר — 4 נק'.

תבוסה בדרבי העירוני

קבוצת הפועל פתח־תקוה הביסה בדרבי העירוני את קבוצת אליצור בתוצאה 61:106 לאחר 28:54 בסיום המחצית הראשונה.

ללא שניים מכוכביהם — אברהם זוכמן וראובן דניאל — לא הצליחו שחקני אליצור להוות ולו יריב מינ־ימלי ליריביהם העירוניים.

שליטתם של שחקני הפועל במגרש, בקליטת הכדורים החוזרים מהסל ב־הגנה ובהתקפה היתה ללא עוררין. על כך אף נוספו מספר רב של איבודי כדורים שהפכו במהירות מתפרצות לסלי זכות לקבוצת הפועל.

המשחק בכללו לא התעלה לרמה גבוהה, זאת בייחוד עקב חולשתה של קבוצת אליצור שהתבססה על שחקני הנוער שלה, כשהבולט בשורותיה הוא הוותיק אברהם נוימן כשלידו עוזרים יצחק רוזנטל ויוסי אסיאס.

בהפועל בלט בקליעותיו המדוייקות רוני לבג, בעוד משה אשר ואשר שורצולד קולטים את הכדורים ה־חוזרים מהסלים ועקיבא פרדקין מרכז כהלכה את משחק קבוצתו ואף קולע מרחוק.

כבר לאחר חמש דקות ניכרה עליו־נותם של שחקני הפועל שהובילו 6:16 ואף הגדילו את יתרונם ל־8:33 בדקה ה־13, 22:47 בדקה ה־18 ו־28:54 בשריקה למחצית.

אותה תמונה חזרה ונשנתה גם ב־מחצית השניה. שחקני הפועל קלעו היטב והופרעו רק פה ושם על־ידי שחקני אליצור. אגב, גם תוצאת מח־צית זו — 33:52 — דומה לתוצאת המחצית הראשונה.

הפועל הוליכה 40:72 ושיתפה את כל שחקני הספסל שלה ששמרו על התוצאה ומאוחר יותר אף הגדילו אותה — 42:82 (דקה 32) — 51:96 בדקה ה־38 ו־61:106 בסיום.

קלעו להפועל פתח־תקוה: רוני לבג — 37 נק', עקיבא פרדקין — 14 נק', אשר שורצולד — 14 נק', דוד מאירוביץ — 12 נק', משה אשר — 11 נק', אליעזר גרוספלד — 8 נק', מרדכי קופרמן — 8 נק', מיכאל אפלוין — 2 נק'.

קלעו לאליצור פתח־תקוה: יצחק רוזנטל — 16 נק', אברהם נוימן — 15 נק', יוסי אסיאס — 12 נק', דוד יונגר — 8 נק', אלי בואו — 6 נק', שמואל רוזיבק — 4 נק'.

נצחון ביתי משכנע

מאת חיים לוי

כדורסלני אליצור ת"א, הנמצאת בראש הטבלה בדרומית, במשחק מסע ניסוכות והביסה במגרשה קבוצת מכבי פ"ת בתוצאה 94 לאחר 42 : 35 במחצית.

הקבוצה התל־אביבית לא התקשתה לנצח את הקבוצה הפתח־תקוואית ברוב שלבי המשחק אף הגדילה יתרון מבסיס.

הביתיים בשעט גם הפעם יכולתו המצויינת של שחקן הציר יונתן זקס וכן על משחקו של תנחום כהן־מינץ החוזר. הפתח־תקואית יש לציין דן לוידק, אשר פעל ללא לאות הבולט מבין שחקני מכבי.

פתיחת המשחק היתה שקולה אם־אם והלו שחקני אליצור את היוזמה וכבר בדקה ה־5 5:16.

התאוששות שחקני מכבי את התוצאה, עד כדי 27:30, 35:42.

בפתיחת המחצית השניה שחקני אליצור על המגרש של זקס, מינץ ויבלון הוליכו את סל האורחים.

לקראת הסיום רפה המתח היה בכך כדי לשרער את התל־אביבים.

קלעו לאליצור תל־אביב: יונתן זקס — 22 נק', אליעזר יבלון — נק', תנחום כהן־מינץ — 19, סטיבן רוס — 15 נק'. מיכה ברנר 12 נק', מימון רמבם — 5 נק'.

קלעו למכבי פתח־תקוה: אדרי — 22 נק', יונתן אצמון 12 נק', יצחק לים — 10 נק', ליפמן — 8 נק', קובנסקי — 6, בלומנר — 6 נק', ומייזל — 4 נק'.

טבלת הליגה — צפון

.1	מכבי חיפה	14	813:1261
.2	גן־שמואל	14	885:1174
.3	עפולה	14	927:1100
.4	נהריה	14	918:1093
.5	יזרעאל	14	1063:1251
.6	מעוז־חיים	14	966:1071
.7	נתניה	14	888:948
.8	אשדות־יעקב	14	1085:939
.9	גבעת־חיים	14	1159:948
.10	ק. מוצקין	14	1059:938
.11	ק. טבעון	14	1396:785
.12	עין־חרוד	14	1183:1031

נצחון לפ"ת גם בגומלין

קבוצת אליצור פתח־תקוה גברה ב־מגרשה על קבוצת הפועל רמת־הכובש בתוצאה 78 : 82 לאחר 38 : 31 בתום המחצית הראשונה.

יכולת מצויינת של אברהם זוכמן, שהקנה לקבוצת אליצור פתח־תקוה, שקלע יותר מ־50% נקודות מסלי הזכות של קבוצתו, נוסמה את שחקני רמת־הכובש שלא מצאו את הדרך הנכונה לחסום אותו.

נוסף לכך קלט זוכמן את כל ה־כדורים החוזרים מהסל בהגנה ולא טמן את ידו בכל הקשור לקליטת כדורי החוזר גם בהתקפה.

גם ברמת־הכובש בלט שחקן אחד — צבי מגן, אולם בכוחו של זה לא היה לנצח קבוצה שלימה. יתר שחקני רמת־הכובש גילו יכולת בינונית, תופעה שהשפיעה מעודו הכללי של המשחק והורידה אותו לרמה בינונית.

תופעה מחודשת במשחק היותה ל־שופט יעקב הנדלסמן שחזר מארצות הברית וזה לו שיפוט ראשון יחד עם אהרון צור עשה עבודה טובה אם כי שריקותיו לא נתנו למשחק לזרום ב־רצף אחד.

לאחר מחצית ראשונה שקולה, שבה הוליכה אליצור ברוב שלביה בהפ־רש של כ־6 נקודות (4:10, דקה) ועד לשוויון 14:14 (10), 20:20 ויתרון מחודש לאליצור — 36 (18) שצומצם אך במעט לקראת סיום המחצית — 31:38.

פתיחת המחצית השניה היתה שקולה — 39:44 (24) אולם לאחר מכן קלע זוכמן שש נקו־דות רצופות וקבוצתו הוליכה 39:50 המשחק הוכרע. בהמשך עוד לה אליצור 43:58 (32) 53:64 ו־62:76 בסיום.

קלעו לאליצור פתח־תקוה: אברהם זוכמן — 39 נק', יצחק רוזנטל — 16 נק', אלי בואו — 6 נק', ראובן דניאל — 4 נק', שמואל רוזיבק — 3 נק', יוסי אסיאס — 2 נק', בני ססוני — 2 נק', דוד יונגר — 2 נק', אברהם נוימן — 2 נק'.

קלעו להפועל רמת־הכובש: צבי מגן — 25 נק', יוסי גל — 16 נק', ירחמיאל קרופציק — 8 נק', יוסי חסון — 8 נק', זאב דורי — 2 נק', שמואל זמיר — 2 נק', משה גאור — 1 נק'.

צעד לקראת העלייה ללאומית

מקרב העשוי להכריע את גורל ה־עולה לליגה הלאומית ניצחה קבוצת אליצור תל־אביב את קבוצת הפועל פתח־תקוה בתוצאה 81 : 68.

התל־אביבים זכו בנצחונם המשכנע בעיקר בשל משחק ההגנה השאפתני שלהם. הם לחצו על כל כדור בחירוק שיניים, כפי שאולי לא עשו מעולם.

בניצוחם של אליעזר יבלון, שגילה יכולת מזהירה הן בהגנה והן בהת־קפה, איציק כהן. בקליעותיו ה־מדויקות מול שגיאותיו המרובות ב־התקפה, תנחום כהן־מינץ, שהיה מצויין בהגנה במחצית השניה אך חלש בהתקפה — לא יכלו שחקני הפועל פתח־תקוה להחזיק מעמד.

שיתוקו של רכז המשחק הפתח־תקואי, עקיבא פרדקין, על־ידי סטיב רוס ואיציק כהן, הוסיף למעשה את כל יכולתם של שחקני הפועל. גם קליעותיהם של לבג ומאירוביץ לא יכלו להשיג את קבוצתם.

יאמר לזכות פתח־תקוה, כי לא הפסיקו לקוות אף לרגע אחד, נלחמו היטב ואף יצרו לעצמם מצבים נוחים לשינוי התוצאה.

בסיום התברר כי המשחק הוכרע למעשה כבר בשלבי הפתיחה. אליצור הובילה 0:4. קופרמן צימק ל־2:4 ב־דקה ה־3 אולם איבודי כדורים של פתח־תקוה מול יכולת טובה של אלי־צור הקפיצו את התוצאה ל־2:10 (5) ומאוחר יותר ל־8:18 (4) ו־9:26 (11).

עד לסיום המחצית הראשונה נש־מר מאזן הכוחות כשאליצור הוליכה 19:34 (16) ו־29:38 בסיום המחצית הראשונה.

ריבוי העבירות של אליצור והחלפת שחקנים התחירו רישומם במשחק שעה שהפתח־תקואים בדקות המוע־טות הטובות שלהם הצליחו לצמק את הפער עד כדי 39:45 בדקה ה־24.

אולם, רצונם העז לצמק את הפער לטובתם היה בעוכריהם. עקב פזיזותם איבדו כדורים ואיפשרו לשחקני אלי־צור להתאושש ולהעלות את הפער ל־41:49 (25) ואף להוסיף ולהגדילו ל־41:55 (32) ו־43:63 (30), הפער הגדול ביותר במשחק.

מכאן ואילך — עד לסיום המשחק — התנהל במגרש „משחק בדנדה", כשכל קבוצה קולעת לסירוגין. הפועל צימקה ל־52:65 (34) ואליצור קבעה 54:71 (36) ו־68:81 בשריקת השופ־טים לסיום.

גם יציאתם בחמש עבירות אישיות של יונתן זקס (דקה 38) ומיכה ברנר (37) לא יכלה להועיל לפתח־תקוה, שבשורותיה בלטו דוד מאירוביץ, עקיבא פרדקין ורוני לבג.

נוסף לאלו שהוזכרו לעיל יש לציין באליצור את משחקם המסור הטוב של סטיב רוס, יונתן זקס ומיכה ברנר.

קלעו לאליצור תל־אביב: יצחק כהן — 24 נק', אליעזר יבלון — 22 נק', סטיב רוס — 12 נק', מיכה ברנר — 10 נק', יונתן זקס — 9 נק', תנחום כהן־מינץ — 4 נק'.

קלעו להפועל פתח־תקוה: דוד מאירוביץ — 19 נק', אהרון לבג — 18 נק', מרדכי קופרמן — 14 נק', משה אשר — 10 נק', עקיבא פרדקין — 5 נק', מיכאל אטינזון — 2 נק'.

טבלת הליגה — דרום

.1	אליצור ת"א	15	901:1146	29
.2	הפועל פ"ת	14	914:1222	26
.3	מכבי דרום	13	875:992	23
.4	אליצור פ"ת	14	975:978	22
.5	מכבי רחובות	13	949:978	21
.6	מכבי פ"ת	14	960:993	20
.7	חולון	14	1134:1081	19
.8	רמת־הכובש	13	1076:995	18
.9	ביתר ת"א	13	881:872	18
.10	גת	12	895:830	16
.11	הפועל אריה	12	975:859	14
.12	מכבי י"ם	11	900:661	11

משרד העבודה
המרכז לתיאום הטיפול בחייל המשוחרר
65.000 משוחררי מילואים כבר פנו למימוש זכויותיהם לפי חוק חיילים משוחררים (הוראת שעה תשל"ד).
לתשומת לב
משוחררי שרות המילואים, שטרם פנו אל המרכזים למימוש זכויותיהם:
החל מיום א', יב בסיון תשל"ד (2.6.1974), יהיו המרכזים שלהלן פתוחים לשרות חיילים משוחררים בין השעות 8.00 בבקר ל־3.00 אחה"צ.
● ירושלים, רח' יפו 185
● חיפה, בנין לבנט, שער פלמר 1
● באר שבע, בית יציב רח' העצמאות 7
● רחובות, רח' הרצל 190
● נתניה, רח' דוד המלך 15
● טבריה, מלון הדר
המרכז בתל אביב, רח' החשמונאים 99, טל. 265624־260601־03,
יוסיף לקבל חיילים משוחררים בין השעות 8.00 בבקר עד 19.00.

هكذا في الأصل

זכרון להולכים

יעקב יצחק הרשקוביץ ז"ל
(שבעה לפטירתו)

קשה להשלים עם המציאות המרה כמותו של חבר, ידיד, בן עיר. אך המול־שלשום ראית אותו, והנה אתה על דא ועל הא, במצב ברוכה, והנה נקטף פתיל חייו. האיש הזה, החבר, ידיד הנפש. ידי הכם, בעל הליכות, שאשה היין סובבני תהיד על פניו. הנה ובאופנים דומים מצטייר בזכרוני ש ר' יעקב יצחק הרשקוביץ ז"ל. יעקב יצחק נולד לאביו ר' נתן דיין ושו"ב בקיק חושליצה. ר' קלצה, פולין. חסיד האדמו"ר האדמו"ר מרוזיק ושל האדמו"ר לה מקומיר. ביתו של ר' נתן היה בית של תורה וחכמה במלוא בן הרחב של המלה הזאת, של נים שלאחר מלחמת העולם ה' הנה. ביתו והליכותיו של הדיין שו"ב היו למופת ולדוגמה לכל עירנו. היה זה גם בית ועד בי העיר, גבכדיה ועדנסיה, בית שאלת הכם וספד נפשי לכל. ת הזה גדל והתחנך ר' יעקב ק, קלט וספג לתוכו את המציאות ילית של האווירה הזאת על כל ביה, היהודית, ההברתית והאנו־. היה כבר בבחרותו לויין בן ינק, שבוסב המסורת והשפע סב המידות התרומיות ההדורות בית אבא. כפרי הילולים של צפחה המהוללה הזאת, אפשר גם ביע על אחיו של ר' יעקב יצחק, הוא הרב אברהם אלימלך הרש־יץ, מרא דאתרא של העיר רבתי גוביץ ודברה עד סף כליונה. בסור ותלמידו של אביו גם לכור יעקב יצחק אצל אביו הלכות יכה וכילא כרסו בש"ס ופוסקים. עם זה היה לבו תמיד שואף קסה הציונית הדתית. יסד ב־בו את ארגון „השומר הדתי", יצא להכשרה כדי לממש משאלת בפועל. אך הגורל רצה כנראה ית. יחד עם מיליוני יהודי פולין ר' יעקב יצחק שבעה מדורי אה בהנהגות. ההשמדה ומילא את די בנם.

ם קום מדינת ישראל, נתמלאה כוף משאלת לבו ועלה ארצה. שיקם מחדש את חייו ובנה בית, בית נאמן למסורת והיהדות ביה. כאן רכש חוג רחב מאד של יום, חברים מסורים לעבודה ב־ה, „חברת קדישא". בה עבד מיום יתו ארצה. ביחוד היה לו חוג ים מקרב אנשי השכונה ובית־ית בו התפלל. יצא לו שם כבעל לה ובעל קול ערב, וביחוד ב־לתו לפני התבה בימים הנוראים.

ם מותו נסתלק מאתנו אחד מפאר עירנו, חבר שכולנו התכבדנו בו, ארגוננו, איש חשוב ונכבד ש־איר חלל ריק אחריו. אשתו ה־דה נתאלמנה מבעל מסור, ישר, יל וכם בעל שלשלת יוחסין. היחיד נהייתם מאב מסור, שאהב ו אהבה גדולה לאין קץ. אבידה לה היא לכל המשפחה אשר יוכה לפתע פתאום מראשה — א בסיבב שנותיו. ת. נ. צ. ב. ה.

שמעון זילברשטיין
יו"ר ארגון יוצאי וישלוצה בישראל

שמואל סלומון ז"ל
(ליום השלשים)

יום ד', פ' אייר הלך לשלמו ב־ן פתאומי ר' שמואל סלומון. עבודתו בבשורד ההתבורה ב־שלים. ... נופת, שלאורו נלך תמיד.

„פרס ירושלים" לספרות תורנית לרב יצחק לווין

מאת כתב „הצופה" בירושלים

פרס ירושלים לספרות התורנית ע"ש הרב עוזיאל הוענק אמש ב־מעמד הרב הראשי לישראל ה־ראשל"צ הגרי"מ יוסף וראש העיר בפועל יוסף גולדשמידט לרב יצ־חק לווין על ספרו „ברכת יצחק".

חבר השופטים שכלל את הרב פ־רופ' עזרא ציון מלמד, הרב ד"ר א־הרון ליכטנשטיין והרב יוסף קאפח, קובע בנימוקו כי „בשני כרכי ה־ספר, „ברכת יצחק" שהם גדולי כ־מות ורבי איכות יש משא ומתן רחב ועמוק בדיוני אסור והיתר בהלכות חולין וקדשים".

השופטים מציינים בספוק רב כי המחבר הוא „מפרי הארץ ותורתו שאובה מישיבותיה". הרב יצחק ל־ווין שהוא צעיר הזוכים בפרס ה־עידוד השנתי לספרות תורנית ע"ש הרב עוזיאל נולד לפני 36 שנים בפתח תקוה, התחנך בבני ברק וב־ישיבות „אור ישראל" ותפארת". כ־יום הוא לומד בכולל האברכים ש־ליד ישיבת סלובודקה והוא יקובל כתלמיד המובהק של הרב יחזקאל אברמסקי.

בשנת תשל"א הופיע ספרו הראשון „ברכת יצחק" והשנה הופיע הכרך השני.

הרבנות בת"א נקטה אמצעים למנוע שיווק פירות ערלה בעיר

הרבנות הראשית לת"א־יפו פירס־מה אתמול הודעה לציבור כי המה־לקה לתרומות ומעשרות עומדת ב־קשר עם מספר רבנים מקומים ב־איזורים בהם יש כרמים ומטעים, כ־די שהללו ימנו משגיחים מיוחדים, בכל כרם או מטע שיש בו חשש ער־לה בפירות.

פיקוח זה ימנע שיווק פירות שיש בהם חשש ערלה.

רשימה הוראות מיוחדות על תר־מות ומעשרות יפורסמו בימים ה־קרובים.

מענק לחברי קיבוצים

בקשע שנתפרסם אתמול במדור „הצופית" תחת הכותרת „מענק שי־רות — לצערי נפלה טעות. המענק למגוייסים ששירותו 75 יום, שעליו הוליטה ועדת הכספים של הכנסת, יינתן לחברי קיבוצים ולא כפי ש־נאמר בטעות לכלל השכירים.

יליד ירושלים העתיקה, בן ל־משפחה ענפה, אשר הוציאה מקרבה תלמידי חכמים ואנשי מעשה. אביו, יאריך ימים, ר' אליהו זלמן סלומון, הדריך הורה בישיבת „עץ חיים" ב־ירושלים במשך ההכישים שנה. ב־ראשית שנות העשרים הצטרף ר' שמואל לשורות ארגון ה„הגנה" והיה בין מגיני ירושלים במאורעות הרפ"ט. מאז היה פעיל בנושאי ההגנה ובישטון ובשנת תשיה נמנה עם אלה אשר בעזרת קשריהם עם הקצונה הבריטית הצליחו „לארגן" את העברת מחנה שנלר בירושלים בשלמותו ל־ידי כוחות ה„הגנה". במשך מלחמת הקוממיות היה האחראי לאספקה ל־חיילי מחוז ירושלים. את תפקידו זה מילא בנאמנות על אף תנאי המצור המחולים. עם תום המלחמה היה מ־מנהלי השקים במחוז ירושלים.

יחוכתו ומרצו היו ידועים לכל. בין פעולותיו הראוי לציין את פעולתו לארגונו המינהלי והמסחרי של בית ההוצאה של אגודות הסטודנטים באוניברסיטה העברית בירושלים אשר היה ידוע אז כ„מפעל השכפולי" וכיום כ„אקדמון". היה זה ראשון המפעלים מסוג זה באוניברסיטאות בארץ.

היה איש ארגון ובעל מומחיות אלה בלטו במיוחד בשנות עבודתו במשרד התחבורה, תפקיד בו הקים והגיע לתפקיד רב האחריות של מנהל המשק הנבכם. לנוכח נוקפות פעו־לות רבות, בניהן ארגונו והחייתם מחדש לפעולה תקינה של משרדי הרישוי באזורי יהודה והשומרון. מיד לאחר מלחמת ששת הימים וכן אר־גונה העידה של סיירת הבטיחות באיזור תל־אביב. בכל פעולותיו בלט יושרו האישי ונודע כאיש אמת ה־עושה מלאכתו אמונה.

הניח אשה — חנה לבית הומינר. מן המורות הותיקות בחינוך ה־ממלכתי־דתי בירושלים, שלוש בנות, חתנים ונכדים. תהא נשמתו צרורה בצרור החיים.

דוד ה. שפירא

ר' יצחק אלכסנדר גלצר ז"ל
(ליום הזכרון)

אבא ז"ל נולד בברודי לאביו הרב אלחנן צבי (חנא) גלצר, שהיה אחיה לאביר דבורדי. בגיל צעיר התייתם מאמו והתחנך אצל סבתו. עלה לארץ ב־1935 ועסק בפעילות ציבורית. ב־1948 חלה נפרש מפעילות ציבורית והתמסר לעבודתו כמטפל בעלים נושלים במלבינן.

שנים רבות עסק בשיקומם של עולים נושלים, למענם של אלו שמל לא הסך בכריתה. בשנות עבודתו ב־מלבין טיפל באלפי מקרים, וכל אחד זכה לטיפול אישי אינדיווידואלי. בעבודתו זו לא היו לו שעות קבועות וכל זמן היה מתאים כדי לעשות עוד משהו למען העולה הנחשל. רבים מהאנשים שהיו בטיפולו הכירוהו רק בשם אחד — יצחק. הם ידעו כי כשיצחק מטפל בעניינם יקבלו את כירב הטיפול.

אבא ז"ל לא זכה בנעוריו לאפשר־רויות ללימוד סדיר, ולכן טרח בכל מאודו לאפשר לנו, בניו, מה שלא ניתן לו. יחד עם זאת טרח כל הזמן להשלים את השכלתו שלו. כל פעם היה מביא הביתה ספר תורני חדש, כדי להוסיף על השכלתו התורנית. בדרכו זו שימש לנו אבא סמל ד דוגמה, שלאורו נלך תמיד.

בניו

תל־אביב

מוקד לטיפול במטרדים יפעל בבנין מכבי אש 24 שעות ביממה

עיריית ת"א תפעיל ביום א' הקרוב (2.6.74) לראשונה מוקד לפניות ה־ציבור למטרדים ומפגעים שונים. המוקד יטפל בפניות על מטרדים שעניינם תברואה, ביוב, מים, דרכים, רמזורים וכד'.

המוקד יפעל 24 שעות ביממה ד־ימוקם בתחנת מכבי אש (רחוב בזל 35, טלפון 222222/4.5.

בשעות העבודה הרגילות בעיריה (7.30—14.30). בכל ימות השבוע, ל־הוציא יום ששי) מתבקש הציבור ל־פנות ללשכות המודיעין העירוניות או למחלקות הנוגעות בדבר.

תורנות בתי מרקחת

ירושלים: „מאורי" רח' יפו 44 טל. 233528; „אל ארזי" רח' באב אל זהרא טל. 282682.

תל אביב: „בניי" רח' דיזינגוף 174 טל. 222386; „גוטמן" רח' אחד העם 91 (ע"י הבימה) טל. 285301.

חולון: „באות שושנים" רח' גאו־לים 44.

בת ים: „בת ים" רח' בלפור 45.

רמת גן, בני ברק והסביבה: „עבודי" רח' מודיעין 130 טל. 722954.

נתניה: „תרופה" רח' הרצל 2, טל. 28656.

הרצליה והסביבה: „פיינגולד" כפר סבא, רח' רוטשילד 47.

רמלה — לוד: „רמלה" רמלה, רח' הרצל 75.

באר שבע: „יונה" שכון ב', רח' ביאליק 5.

הגרלת הלוטו

בהגרלת לוטו מס' 22/74, שהת־קיימה ביום 29.5.74, הועלו בגורל ה־מספרים הבאים:
05, 15, 18, 29, 33, 39,
והמספר הנוסף 22.

שם החברה:
פרחי יחזקאל בן יצחק בע"מ
מס' החברה: חפ/30690
הודעה על פירוק החברה

נמסרת בזה הודעה, שבאסיפה כ־ללית שלא מן המנין של חברי ה־חברה הנ"ל שהתקיימה ביום 7 למרץ 1974 נתקבלה כדין החלטה מיוחדת לפרק את החברה הנ"ל מרצון ול־מנות את חיים אורבך כמפרק החב־רה הנ"ל.

כל מי שיש לו תביעה נגד החברה הנ"ל יגיש את תביעותיו תוך 21 יום מיום פרסום הודעה זו לידי המפרק באמצעות עורך־דין משה שוב, שדרי רוטשילד 65, ת"א.

מפרק
חיים אורבך

שם החברה:
יהלם נילי בת יצחק בע"מ
מס' החברה: חפ/30439
הודעה על פירוק החברה

נמסרת בזה הודעה, שבאסיפה כ־ללית שלא מן המנין של חברי החברה הנ"ל שהתקיימה ביום 7 למרץ 1974 נתקבלה כדין החלטה מיוחדת לפרק את החברה הנ"ל מרצון ולמנות את יעקב ומרגלית רייכמן כמפרקי החב־רה הנ"ל.

כל מי שיש לו תביעה נגד החברה הנ"ל יגיש את תביעותיו תוך 21 יום מיום פרסום הודעה זו לידי המפרקים באמצעות עורך־דין משה שוב שדרי רוטשילד 65 ת"א.

מפרקים
יעקב ומרגלית רייכמן

שם החברה:
פרחי חוה בת יצחק בע"מ
מס' החברה: חפ/30689
הודעה על פירוק החברה

נמסרת בזה הודעה, שבאסיפה כ־ללית שלא מן המנין של חברי החב־רה הנ"ל שהתקיימה ביום 7 למרץ 1974 נתקבלה כדין החלטה מיוחדת לפרק את החברה הנ"ל מרצון ול־מנות את יצחק סברדליק כמפרק ה־חברה הנ"ל.

כל מי שיש לו תביעה נגד החברה הנ"ל יגיש את תביעותיו תוך 21 יום מיום פרסום הודעה זו לידי המפרק באמצעות עו"ד משה שוב שדרי רוטשילד 65, תל־אביב.

מפרק
יצחק סברדליק

לוח הצופה

● פליים הקונה רהיטים, אנטי־קות, פריזידרים, ריהוט משרדי וכל תכולת בית אורים. טלפון 864938, 876852 בערב.

בבית משפט השלום ברחוב ויצמן 1 פינת שאול המלך, תל אביב

תיק אזרחי מס' 1218/74
תיק אזרחי מס' 4699/74

הזמנה לדין

1. סטרלוביץ יצחק, תולת רח' ה־ערבה 15/1, בעת מענו לא ידוע, תיק אז. 1218/74.

2. רייסמן סוסנה שכתובתו תולת רח' הלפמן 26/3 וכיום בלתי ידועה. תיק אזרחי 4699/74.

האויל ההוגב עמידר בע"מ ע"י ב"כ י. בוקסבאום עו"ד מתולת הגיש לבית משפט השלום בתל אביב תו־בענה נגדך, כמפורט בכתב התביעה הנמצא בתיק הנ"ל, הינך מוזמן ל־הגיש כתב הגנה תוך 21 ימים מיום פרסום הזמנה זו, ולהתייצב למשפט ביום 20.6.74 שעה 8.30 אם הגשת כתב הגנה כאמור הדע לך, שאם תגיש כתב הגנה ולא תתייצב למש־פט ביום האמור בהזמנה יתכן שבאותו יום פסק דין שלא בפניך. אך אם לא תגיש כתב הגנה במועד שנקבע לכך בהזמנה ייתכן פסק דין שלא בפניך אף לפני היום שנקבע למש־פט והזמנה להתייצב תבוטל.
24.5.74 יום

ב. מזכיר ראשי

פלץ 1/7 בגוש 6989 בע"מ
חפ/30194
הודעה על פירוק החברה

נמסרת בזה הודעה, שבאסיפה כ־ללית שלא מן המנין של חברי ה־חברה הנ"ל שהתקיימה ביום 7 למרץ 1974 נתקבלה כדין החלטה מיוחדת לפרק את החברה הנ"ל מרצון ול־מנות את דן שפירא כמפרק החברה הנ"ל.

כל מי שיש לו תביעה נגד החברה הנ"ל יגיש את תביעותיו תוך 21 יום מיום פרסום הודעה זו לידי המפרק באמצעות עו"ד משה שוב בשד' רו־טשילד 65, תל־אביב.

מפרק
דן שפירא

יהלם חוה בת יצחק בע"מ
חפ/30437
הודעה על פירוק החברה

נמסרת בזה הודעה, שבאסיפה כ־ללית שלא מן המנין של חברי ה־חברה הנ"ל שהתקיימה ביום 7 למרץ 1974 נתקבלה כדין החלטה מיוחדת לפרק את החברה הנ"ל מרצון ול־מנות את שולמית מירביס כמפרקת החברה הנ"ל.

כל מי שיש לו תביעה נגד החברה הנ"ל יגיש את תביעותיו תוך 21 יום מיום פרסום הודעה זו לידי המפרקת באמצעות עו"ד משה שוב בשד' רו־טשילד 65, תל־אביב.

מפרקת
שולמית מירביס

שם החברה:
פרחי יצחק בן־אפרים בע"מ
מס' החברה: חפ/30741
הודעה על פירוק החברה

נמסרת בזה הודעה, שבאסיפה כ־ללית שלא מן המנין של חברי ה־חברה הנ"ל שהתקיימה ביום 7 למרץ 1974, נתקבלה כדין החלטה מיוחדת לפרק את החברה הנ"ל מרצון ול־מנות את יצחק סברדליק כמפרק ה־חברה.

כל מי שיש לו תביעה נגד ה־חברה הנ"ל יגיש את תביעותיו תוך 21 יום מיום פרסום הודעה זו לידי המפרק באמצעות עו"ד משה שוב מ־שד' רוטשילד 65, תל אביב.

מפרק
יצחק סברדליק

שם החברה:
פרחי יהודה בן־יעקב בע"מ
מס' החברה: חפ/30695
הודעה על פירוק החברה

נמסרת בזה הודעה, שבאסיפה כ־ללית שלא מן המנין של חברי ה־חברה הנ"ל שהתקיימה ביום 7 למרץ 1974, נתקבלה כדין החלטה מיוחדת לפרק את החברה הנ"ל מרצון ול־מנות את אברהם קרשוני כמפרק ה־חברה.

כל מי שיש לו תביעה נגד ה־חברה הנ"ל יגיש את תביעותיו תוך 21 יום מיום פרסום הודעה זו לידי המפרק באמצעות עו"ד משה שוב מ־שד' רוטשילד 65, הל אביב.

מפרק
אברהם קרשוני

שם החברה:
הצלחה משה בע"מ
מס' החברה: חפ/31595
הודעה על פירוק החברה

נמסרת בזה הודעה, שבאסיפה כ־ללית שלא מן המנין של חברי ה־חברה הנ"ל שהתקיימה ביום 7 למרץ 1974 נתקבלה כדין החלטה מיוחדת לפרק את החברה הנ"ל מרצון ול־מנות את יצחק סברדליק כמפרק ה־חברה הנ"ל.

כל מי שיש לו תביעה נגד החברה הנ"ל יגיש את תביעותיו תוך 21 יום מיום פרסום הודעה זו לידי המפרק באמצעות עו"ד משה שוב משד' רוטשילד 65, תל־אביב.

מפרק
יצחק סברדליק

שם החברה:
יאיר 1/9 בגוש 6989 בע"מ
מס' החברה: חפ/30165
הודעה על פירוק החברה

נמסרת בזה הודעה, שבאסיפה כ־ללית שלא מן המנין של חברי ה־חברה הנ"ל שהתקיימה ביום 7 למרץ 1974 נתקבלה כדין החלטה מיוחדת לפרק את החברה הנ"ל מרצון ול־מנות את מנחם מיכאל ודן שפירא כמפרקי החברה הנ"ל.

כל מי שיש לו תביעה נגד ה־חברה הנ"ל יגיש את תביעותיו תוך 21 יום מיום פרסום הודעה זו לידי המפרקים באמצעות עו"ד משה שוב משד' רוטשילד 65, תל־אביב.

מפרקים
מנחם מיכאל ודן שפירא

יהלם שרה בת נחמן בע"מ
חפ/30436
הודעה על פירוק החברה

נמסרת בזה הודעה, שבאסיפה כ־ללית שלא מן המנין של חברי ה־חברה הנ"ל שהתקיימה ביום 7 למרץ 1974 נתקבלה כדין החלטה מיוחדת לפרק את החברה הנ"ל מרצון ול־מנות את בר שמואל נחל כמפרק החברה הנ"ל.

כל מי שיש לו תביעה נגד החברה הנ"ל יגיש את תביעותיו תוך 21 יום מיום פרסום הודעה זו לידי ה־מפרק באמצעות עו"ד משה שוב מ־שד' רוטשילד 65, תל־אביב.

מפרק
שמואל נחל

הדר 1/13 בגוש 6989 בע"מ
חפ/30163
הודעה על פירוק החברה

נמסרת בזה הודעה, שבאסיפה כ־ללית שלא מן המנין של חברי ה־חברה הנ"ל שהתקיימה ביום 7 למרץ 1974 נתקבלה כדין החלטה מיוחדת לפרק את החברה הנ"ל מרצון ול־מנות את תיאה שלזינגר ודן שפירא כמפרקי החברה הנ"ל.

כל מי שיש לו תביעה נגד ה־חברה הנ"ל יגיש את תביעותיו תוך 21 יום מיום פרסום הודעה זו לידי המפרקים באמצעות עו"ד משה שוב משד' רוטשילד 65, תל־אביב.

מפרקים
תיאה שלזינגר ודן שפירא

אשלבה 1/11 בגוש 6989 בע"מ
חפ/30208
הודעה על פירוק החברה

נמסרת בזה הודעה, שבאסיפה כ־ללית שלא מן המנין של חברי ה־חברה הנ"ל שהתקיימה ביום 7 למרץ 1974 נתקבלה כדין החלטה מיוחדת לפרק את החברה מרצון ולמנות את מנחם מיכאל ודן שפירא כמפרקי ה־חברה הנ"ל.

כל מי שיש לו תביעה נגד החברה הנ"ל יגיש את תביעותיו תוך 21 יום מיום פרסום הודעה זו לידי ה־מפרקים באמצעות עו"ד משה שוב משד' רוטשילד 65, תל־אביב.

מפרקים
מנחם מיכאל ודן שפירא

הודעה לנושים
על כינוס אסיפה כללית
שלא מן המנין לצורך קבלת
החלטה המאשרת פירוק
החברה מרצון ומנוי המפרק

שם החברה: אגם 1/5 בגוש 6989 בע"מ

מס. החברה: חפ/30194

ניתנת בזה הודעה כי ביום 21.6.74 בשעה 8.30 תתקיים אסיפת בעלי המניות של החברה הנ"ל במשרדו של עו"ד משה שוב בשדרי רוטשילד 65, תל־אביב.

באותו יום בשעה 9.30 תתקיים א־סיפת הנושים של אותה חברה באותו מקום.

על סדר היום בשתי האסיפות אי־שור ההחלטות המפורטות מטה:
(א) החלטה מיוחדת לפירוק ה־חברה מרצון.
(ב) מנוי מפרק

מנהל החברה צבי פנצבאום

הודעה לנושים
על כינוס אסיפה כללית
שלא מן המנין לצורך קבלת
החלטה המאשרת פירוק
החברה מרצון ומנוי המפרק

שם החברה: נפך 1/14 בגוש 6989 בע"מ

מס. החברה: חפ/30210

ניתנת בזה הודעה כי ביום 19.6.74 בשעה 8.30 תתקיים אסיפת בעלי המניות של החברה הנ"ל במשרדו של עו"ד משה שוב בשדרי רוטשילד 65, תל־אביב.

באותו יום בשעה 9.30 תתקיים א־סיפת הנושים של אותה חברה ב־אותו מקום.

על סדר היום בשתי האסיפות אי־שור ההחלטות המפורטות מטה:
(א) החלטה מיוחדת לפירוק ה־חברה מרצון.
(ב) מנוי מפרק

מנהל החברה צבי הורביץ

הודעה לנושים
על כינוס אסיפה כללית
שלא מן המנין לצורך קבלת
החלטה המאשרת פירוק
החברה מרצון ומנוי מפרק

שם החברה: פרחי שמעון בן יעקב בע"מ

מס. החברה: חפ/30698

ניתנת בזה הודעה כי ביום 19.6.74 בשעה 8.30 תתקיים אסיפת בעלי ה־מניות של החברה הנ"ל במשרדו של עו"ד משה שוב בשדרי רוטשילד 65, תל־אביב.

באותו יום בשעה 9.30 תתקיים א־סיפת הנושים של אותה חברה ב־אותו מקום.

על סדר היום בשתי האסיפות אי־שור ההחלטות המפורטות מטה:
(א) החלטה מיוחדת לפירוק ה־חברה מרצון.
(ב) מנוי מפרק

מנהלי החברה
מרדכי פולרביץ ויהודה רוזנבלט

יהלום 1/12 בגוש 6989 בע"מ
חפ/30209
הודעה על פירוק החברה

נמסרת בזה הודעה, שבאסיפה כ־ללית שלא מן המנין של חברי ה־חברה הנ"ל שהתקיימה ביום 7 למרץ 1974 נתקבלה כדין החלטה מיוחדת לפרק את החברה הנ"ל מרצון ול־מנות את אליהו הורביץ כמפרק ה־חברה.

כל מי שיש לו תביעה נגד החברה הנ"ל יגיש את תביעותיו תוך 21 יום מיום פרסום הודעה זו לידי המפרק, באמצעות עו"ד משה שוב משד' רוט־שילד 65, הל אביב.

מפרק
אליהו הורביץ

פרחי יעקב בן יצחק בע"מ
חפ/30694
הודעה על פירוק החברה

נמסרת בזה הודעה שבאסיפה כ־ללית שלא מן המנין של חברי ה־חברה הנ"ל שהתקיימה ביום 30 ל־אפריל 1974 נתקבלה כדין החלטה מיוחדת לפרק את החברה הנ"ל מ־רצון ולמנות את בר יצחק הלפרין כמפרק החברה הנ"ל.

כל מי שיש לו תביעה נגד החברה הנ"ל יגיש את תביעותיו תוך 21 יום מיום פרסום הודעה זו לידי ה־מפרק באמצעות עו"ד משה שוב מ־שד' רוטשילד 65, תל־אביב.

מפרק
יצחק הלפרין

בבית המשפט המחוזי בתל־אביב—יפו

תיק עז. 2421/74

בענין: עזבון המנוחה טרסה רוסקוביץ ז"ל ת. ז. 0790877 שנפטרה ביום 23.2.74.

המבקשים: ... עו"ד ... באיר ... אברהם ... ספירו 4 פתח־תקוה.

הזמנה לצו קיום צוואה
המינוי מנהל עזבון

הנני מזמין בזה כל אדם להתייצב בבית המשפט תוך 15 יום מיום פרסום הזמנה זו, ליתן טעם מדוע לא ינתן צו קיום צוואה ומינוי מנהל עזבון על צוואת המנוחה טרסה רוסקוביץ ז"ל, שאם לא כן — יעש בית המשפט לתת את הצו המבוקש.

דוד ילין, שופט
רשם בית המשפט המחוזי

בבית המשפט המחוזי בתל־אביב

תיק עזבונות 2531/74

בענין: ירושת המנוחה שלמה מיר־קוביץ ז"ל ת. ז. 3418343 ברמת־גן, שנפטר ביום 16.3.74 ברמת־גן.

המבקשת: אלקה מושקוביץ ת. ז. 0402149, כרחי הרא"ה 185 ברמת־גן, ע"י ב"כ עו"ד צדוק אליגה, כרחוב לבונטין 4 ת"א.

הזמנה

להווי ידוע, כי הוגשה לבית ה־משפט בקשה ליתן צו הצהרה על ירושת המנוח הנ"ל, והריני מזמין בזה כל אדם הטוען שיש לו טובת הנאה בעזבון המנוח, הרוצה להתנגד להכרזה, להגיש הודעה תוך חמישה עשר יום מיום פרסום הזמנה זו התנגדות להכרזה המבוקשת, שאם לא כן, יתן בית המשפט צו כטוב בעיניו.

דוד ילין, שופט
רשם בית המשפט המחוזי

היום
הגרלת
מפעל
הפיס
בשעה 19.00

מפעל הפיס

נרשמו לנשואין

הרבנות הראשית חיפה

בוהסן הגגן אליהו בן קרלוס קלמן, (רוק) ארגנטינה־חיפה; סוזה הדר סילביה פפריציה בת כשה ביסיו, (רוקה) אר־גנטינה—חיפה.

מיכלר משה אברהם בן בנימין, (רוק) רומניה—חיפה; ברסקאיה כופית בת שלמה, (רוקה) רוסיה—ברגיה.

קילדן ארנסטו צבי בן יוסף (רוק) ארוגואי—חיפה; פלצור רבקה אלי־זבט בת אלברט־אברהם (רוקה) אורו־גואי—ירושלים.

זילבר מיכאל נתן בן שמואל, (רוק) חיפה—קרית ים; רותב מלי עליה בת חיים (רוקה) חיפה.

בליכרר חיים בן אפרים מרט (רוק) רומניה — קרית אבונה; דוידי שושנה בת יצחק, רוקה חיפה.

צדיק משה חיים בן בנימין (רוק) חי־פה; חפץ אורה בת זוגיה, (רוקה) חיפה —הל אביב.

סלא פרץ בן משה (רוק) חיפה—קרית אתא—צבא; בן יצחק רחל בת יונה (רוק) ק. שלום—חיפה.

שלום יוסף בן אליה (רוק) חיפה; אלי־סבה בת צבע בת נגיב (רוקה) סבריה —חיפה.

יהודה לוי בן יעקב (רוק) חיפה—עין העמק; יהודה אהובה בת משה (רוקה) עפולה—כרמיאל ידידה.

דוברבסקי ירון בן מיכאל (רוק) חיפה—יונה יפין כרמלה בת רחביה (רוקה), חיפה.

פרץ אליהו בן מרדכי (רוק) חיפה; טרסוב נאוה בת שלמה (רוקה) חיפה.

וקראס חיים בן אלישע (רוק) כרקוך —חיפה; ביניאס פנינה בת אברהם (רו־קה) חיפה.

סבקין דניאל בן יעקב (רוק) אורו־גואי—חיפה; ריגלר תמר בת אריה (רוקה) חיפה.

חיים נחום בן עזיז (רוק) עיראק—חיפה; הדסתו לאה בת יצחק (רוקה) חיפה—כ. המכתל.

בן אריה עמנואל בן ליבה (רוק) רומניה—חיפה; שלזינגר יהודית בת הירצליב (רוקה) רומניה—חיפה.

פרגר דוד בן ישראל (רוק) חיפה; קיסבורג שושנה בת חוה (רוקה) רוס־יה—ק. ים.

ורוני אוסקר עתיאל בן מרק (רוק) רוסיה—חיפה; איטה חוה אבצגה בת מכטה (רוקה) כרוקו—כתקין.

גרייבלום יחיאל מאיר בן יעקב (רוק) נתניה—צבא; אבליגון סופיה גרוזולה בת יעקב רוברטו (רוקה) ארגנטינה—חיפה—צבא.

בינת משגב בן יוסף (רוק) חיפה; אלגריסי סילביה בת מאיר (רוקה) מרו־קו—חיפה.

הדר בני בנימין בן אליהו (רוק) חיפה ברוקל סימה בת כהנ (רוקה) חיפה.

פלגר זולמן זליג חיים משה בן הילל בהם זאב (רוק) רומניה—חיפה; סיבוני שרה בת שלמה (רוקה) חיפה.

מיכאל מורים בן נסים (רוק) עיראק—בג'דור; כתם חנה בת דניאל (רוקה) חיפה.

כהן אליעזר בן אברהם (רוק) חיפה; הכרוגר גילה בת משה (רוקה) חיפה.

נתביאס חיים בן מיכאל (רוק) חיפה; צרפתי חנה בת דוד (רוקה) חיפה.

קאסטרו מיכאל בן אוסף (אלמן) רוס־יה—חיפה; גינזבורג אמצה בת דוזורופי לי גבריאל (אלמנה) רוסיה.

דוד יהודה בן אברהם (רוק) סבריה—ק. כבונה; כהן עליזה בת שלמה (רוקה) דרום—חיפה.

אליבון אברהם בן ישעיהו (רוק) רד־בניה—כנרת; אוזולאי שושנה בת מרדכי (רוקה) חיפה.

כבולה אלי בן שלמה (רוק) מצרים—חיפה; פלוסקיץ שאינה בת מאיר (רוקה) רומניה—נהריה עליה.

סגור יצחק בן אריה (רוק) חיפה; כנינר רנה בת יצחק (רוקה) חיפה.

הורוביץ אליהו בן שמואל (רוק) חיפה —צבא; אליכה אסתר בת יששכר (רוקה) מרוקו—חיפה.

לוי אברהם בן יעקב (רוק) חיפה; בן גירה בת יוסף (רוקה) חדרה—גבת תקומה.

ברקמן בורים בן מסבי (רוק) רוסיה —חיפה; ברזוני חוה בת פלת (רוקה) עירק—חיפה.

זוכרכן אברהם בן יעקב (גרוש) פר־ליה—חיפה; קכלר פרידה בת לייב (אל־מנה) פולין—חולון.

סויפקן יוסף בן אברהם (רוק) חיפה; כהן כבי בת אליאס (רוקה) חיפה.

הירשלר שמואל בן אליהו (רוק) הלי־אביב; הרשברג מרים בת ברוסילב (רוקה) ברזיל—חיפה.

הורוביץ גבריאל בן אליהו (רוק) חי־פה; בלומקן חיה לאה בת בנימין (רוקה) גרמניה—עכו.

אוברגר צבי בן ארנסט (רוק) חיפה—ק. ביאליק; שבט ריקי בת אפ־רים (רוקה) אבנביה—חיפה.

לוי רבי בן משה (רוק) עירק—בר־יאל; לב אהובה בת אליהו (רוקה) חיפה.

קרבי מאיר בן אברהם (רוק) חיפה; סרה אלורה בת אברהם (רוקה) סוריה —כרמיאל.

מאיר ליאור בן דוד (רוק) חיפה; שמיר בינה בת אהרן הריס (רוקה) רובניה—קנדור.

לשכת הרבנות המועצה הדתית בני־ברק

ישראל בן משה צור (רוק) בני־ברק; רחל בת חיים מרגלית (רוקה) רמלה.

שלמה בן אהרן דרין (רוק) בני־ברק; שרה בת מאיר אליהו (רוקה) רקסים.

גוטמן יוסף לממל (רוק) הולון; אודה בת ברוך רייכמן (רוקה) בני־ברק.

שלמה בן יוסף פרידמן (רוק) בני־ברק; רחל בת אלכסנדר גלגבורש (רוקה) בני־ברק.

יחזקאל מאיר בן אברהם הורמן (רוק) ירושלים; רינה בת משה פייגר (רוקה) בני ברק.

מלכיאל משה בן חיים מלכיאלי (רוק) בני־ברק; פנינה בת אבין גל (רוקה) בני־ברק.

הנוך בן סוכיה פינצבסקי (רוק) בני־ברק; מלכה בת אברהם כהן (רוקה) בני־ברק.

איתמר בן מאיר יפה (רוק) בני־ברק; אורה בת הנריך יופה (רוקה) בני־ברק.

אילן בן חיים רדקו (רוק) גבעת שמו־אל; רוזית בת קנברד (בנגום אירוזוק) (רוקה) קרית־אונו.

יאיר אברהם בן גד חייך (רוק) בני־ברק; פנינה בת יצחק יחיאל (רוקה) בני־ברק.

לשכת הרבנות ערד

סיקסו ז'ק בן צלי (גרוש מגוי) אל־דירה—ערד; רופי עדנה בת יוסף ליטבר נקר (גיוסמה) (גרושה מגויה) פוניס—ישראל ערד.

לשכת הרבנות מרכז שפירא

הרניק דב דוד בן אהרן (רוק) עיר־צורים; איילין רחל בת ברוך (רוקה) יד אליהו—תל־אביב.

לשכת הרבנות אור־יהודה

יוסף אבנר בן זכי (רוק) ישראל—אור יהודה; כאיד דורית בת אורי (רוקה) כפר—ריב.

כאוני יצחק בן יעקב (רוק) רוסיה—אור יהודה; בראתיאן שיפס בת צל (רוקה) אירן—רמת פנקס.

פינטוכאשוילי טיבן טוב בן מיכאל (רוק) יהוד—אור יהודה; פינהודה כרי בת משה (רוקה) בריה"מ—רמלה.

דרויש עודד בן יחזקאל (רוק) עירק—אור יהודה; דרויה זקלין בת מסעוד (רוקה) מרוקו—יבנה.

לשכת הרבנות שלומי

תרייא שלום בן עמרם (רוק) כרוקו—נהרין; שטרית עליזה בת יעקב (רוקה) כרוקו—כוכבא.

כהן יעקב בן שמעון (רוק) כרוקו—שלומי; אלגרבלי ביבל בת רפאל (רוקה) כרוקו—נהריה.

נחלין פנחס בן שמעון (רוק) כרוקו—שלומי; דבורה ליבה בת שלום (רוקה) רומניה—נהריה.

לונסי נסים בן שלמה (רוק) כרוקו—שלומי; לונסי אסטריה בת הביב (רוקה) כרוקו—בית שבש.

פרץ מיכאל בן חיים (רוק) מרוקו—שלומי; וקנין יפה בת יצחק (רוקה) כרו־קו—שלומי.

ביטאל פרץ בן אברהם (רוק) מרוקו—שלומי; צבוטבול אסתר בת סימון (רוקה) כרוקו—שלומי.

בית הדין הרבני האזורי לנפת אשקלון
רח' בארי 21, אשדוד
תיק מס. 770/ליד

הוגשה בקשה לאשר גירושיהם של ה' רוס סטרבן והגב' מלני לין ש־התקיימו בשנת 1970 בארה"ב.

מזכירת בית הדין אשדוד

האופרה הישראלית

רחוב אלנבי 1, תל־אביב
טל. 57227

נישואי פיגארו
אופרה מאת מוצארט
הצגה בכורה תל־אביב ב־8.30 1.6

נסיכת הקרקס
תל־אביב ב־8.30 3.6

זה טראויאטה מאת ורדי
תל־אביב ב־8.30 4.6

נישואי פיגארו הצגה בכורה
בנייני האומה — ירושלים ב־8.30 5.6

נסיכת הקרקס
תל־אביב ב־8.30 6.6

נישואי פיגארו
תל־אביב ב־8.30 8.6

נסיכת הקרקס
תל־אביב ב־8.30 9.6

נישואי פיגארו
תל־אביב ב־8.30 10.6

נסיכת הקרקס
תל־אביב ב־8.30 11.6

נישואי פיגארו הצגה בכורה
חיפה, אולם ארמון ב־9 13.6

נישואי פיגארו
תל־אביב ב־8.30 15.5

נסיכת הקרקס
תל־אביב ב־8.30 16.6

נסיכת הקרקס
תל־אביב ב־8.30 18.6

הספר מסביליה מאת רוסיני
הצגה לנוער בשעה 6 תל־אביב 19.6

נישואי פיגארו
תל־אביב ב־8.30 22.6

נסיכת הקרקס
תל־אביב ב־8.30 24.6

ריגולטו מאת ורדי
תל־אביב ב־8.30 25.6

זה בוהם מאת פוצ'יני
תל־אביב ב־8.30 27.6

נישואי פיגארו
תל־אביב ב־8.30 29.6

נסיכת הקרקס
תל־אביב ב־8.30 30.6

בתי קולנוע ירושלים

אורנע — סידני וביוגס
אוריון — אהבת חיים
הבירה — עד שהגט יפריד בינינו

בתי קולנוע תל־אביב

אסתר — הפרפר (4)
גורדון — לאן נעלם דניאל ווקס (7)
גת — אנשי (5)
פאר — אהבה החיים (12)
סינרמה — אהב הבירה
דרייב אין — 7.15 אהבה ... 9.30 ציד אדם
הן — הדון מת (6)

בתי קולנוע חיפה

אמפיתיאטרון — השמלית השבה ברכה (2)
ארמון — חיה ותן למות (4)
בירון — האלוף בעל צרת הפוזת תחר
עצמון — הפרפר (4)
רון — אין עשן ללא אש
חן — קסברי להשכיר
אורלי — כוהק אותה סאם
פאר — ג'ארלי ואנג'
אורה — עד שהגט יפריד בינינו

היום

יום חמישי, ט' סיון תשל"ד, 30.5.74

פ' נשא

הפרק: תהלים סז—סח; המשנה: ערכין ח, ב—ג; הדף: חולין יד ה' הלכה: אורח שלו, ז—ס.

שידורי ישראל

חדשות בעברית — בגלים א, ב, צ — כל שעה.
09.55 (א) חדשות באנגלית
10.55 (א) חדשות בצרפתית
5.55 (א) חדשות באנגלית
6.50 (א) חדשות בצרפתית

שידורי תכניות לעולים (ב)
עברית — 19.00; יידיש — 19.30; לאדינו — 20.00; מוגרבית — 20.15; רומנית 20.30; רוסית — 20.45.

רשת א'

08.05 „בליל אר־אורה" 09.05 „ביגון אבוריו" 10.05 „גבינה בבוותא" 11.00 „צב־ריה לנם" 11.15 כיורים להלכרים ב־ביה"ס היסודיים 11.35 שיר וזמזון 12.15 שידורים להלכרים בביה"ס היסודיים 12.35 „פרקי גבינה" 13.05 „קובורב בהריס" 14.10 לאב ולילד 15.05 „ירדיים" — כס־דרים להרחבה הדת 15.30 שפרות לבורי ולהיכידי בתי הספר העל־יסודיים 15.50 ספר הרה — פקירה 16.06 ההמזורת הס־פוגות ירושלים 18.05 השבת בכנסת 18.30 „על עבודה ותנובה" 19.25 „לאבי ואל 19.50 פרקי היום בתנ"ך 20.05 „אבן אולי 20.30 „כנין לעניני כוסיקה" 21.00 כוסיקה בכיכר חדש" 22.05 „בנין לכספ־חה 23.05 „כוסיקה כתום היום" 00.05 רגע של שיר.

רשת ב'

06.00 כה טובה 06.10 התעמלות בוקר 06.20 „כבוון מסיקרי" 07.25 „זמר זמר לד" 07.55 „אור ירוק" — פינה יומית ל־נהג ולגוסע 08.10 „בוקר טוב" — פזמונים ובצעות 08.55 „בעקבות השוטר" — ש־בות וכושגים בכותרות 10.05 „גאן בכיוש" 11.45 לאן הערב והמוסיקה קלה 12.05 „ב־כיצב יהבי" 12.30 שירים בספלנו 13.05 „בזמר היום" 14.10 לי ולך — שיר ובר־כה 15.50 נשיבות קלות 15.55 „על רגל אחת" 16.06 „דרכון לזמרי" 26.30 „בתקופה של בין אז הרצי" 18.05 „השבוש" 18.45 היום בספורט 21.05 „אהמוליס" — אבנים בכוהרות העבר — היכן הם היום 21.50 נשיבות קלות 23.05 „הלילה הזה" 23.20 „בינינו לבין עצמנו" 01.05 „עד אור הבוקר".

גלי צה"ל

05.58 ברכה השחר 06.05 צלילי בוקר 08.05 יומן הבוקר 09.05 דיש עם שיר 09.55 כינה חדין 10.55 כילה בסלע 10.05 תמים ועצים חריצים 12.05 יומן הצהרים 13.30 זה קרה, זה קרה 14.05 קחנים עד אריבע 16.05 גא לביצל — בנות פסיב לשאלות באזורי בערבי היום 17.05 יובן הערב 17.40 סובנים לכולכם חיידים 18.05 הגלות המשואי 19.05 כרגזבגם — בערובים ופזמונים 21.05 לקס בתהוביה 22.05 „הגלה הצליה" 00.05 הלילה „יומן 00.30 צייבור" לילה 03.05 פזמונים אי תוך השחר.

טלויזיה בללית

17.30 חדשות 17.32 קרקס 17.40 עולמו של ולט דיסני 20.00 תבורה — „כהוסר ביה היהוד" 20.30 מבט לחדשות 21.00 השאי הבה אם „דרך גנהגלה להבהולולוד 21.50 כלבים — די בנתון לעניני תרבות והבינה 22.40 ביחוק השבת 23.30 פסוקו של יום (מדברי חז"ל על גבולות המדיה) — תרשמה.

טלויזיה לימודית

8.15 גיאוגרפיה ח' — יערים בקבלים 9.05 הכבון ו' — דוהו כוכבי 10.00 מכבר לגביה פ' — סרגל, בירה החון 10.20 גיאוג־ספיה ה' — קווים הבכולבים 10.45 בני ילדים 11.05 ביולוגיה ט' —בריה הפתור כ'נחיה 11.25 כבע ו' — הלכ: מסאבת פלאים 12.00 אלגברה פ' — מערכת כשר ותאות 12.20 כבע ז' — כהוכה כעולה ה־חורים 1.20 צרפתית 4.00 הבכר פרי הבי דונדה בשיוך עם אנגלית 4.32 כיהוזה גיאוגרפיה — בניכין באור על ההברב מקום לבוהו 4.45 פלבותך — עבודים עליך: בהרורה מיוחדה של הבנין.

בבית המשפט המחוזי בתל־אביב—יפו

תיק עזבונות 2533/74

בענין: עזבון המנוח צארך כתלון, ז"ל, אשר נפטר בפתח־תקוה ביום כ"ו אלול תשל"ב (6.9.1972);

והמבקשת: מרגלית מכלון, חיפה, מחנה דוד, רחוב יהושפט 14 ע"י ב"כ יצחק בצרי, עו"ד בתל־אביב, רחוב בן־יהודה 48א';

הזמנה

להוי ידוע כי הוגשה לבית המשפט בקשה למתן צו הסכריז על ירושת המנוח צארך כתלון, והנני מזמין בזה כל אדם הטוען שיש לו טובת הנאה בעזבון המנוח הנ"ל הרוצה להתנגד לבקשה, להגיש תוך חמישה עשר יום מיום פרסום הזמנה זו, התנגדות לבקשה, שאם לא כן יתן בית המשפט צו כטוב בעיניו.

דוד ילין, שופט
רשם בית המשפט המחוזי

תיאטרוני ישראל
30.5.74 הערב

הבימה:
הן, הן יולית:
תל־אביב האולם הקטן

הקאמרי:
כמוב בקיבוצים:
תל־אביב

התיאטרון העירוני
חיפה:
מבפר המדינה:
כרמיאל, אבנות לנס

הצפה

עתון יומי
HATZOFE
DAILY

המו"ל: הצופה בע"מ, עורך: ש. דניאלי, מערכת ומנהלה תל־אביב, רח' המסגר 66, טל. 3421, ת"ד 2045, חשבון בנק הדואר 41144 ✱ סניף ירושלים: רח' בן יהודה 2, ת"ד 4146, טל. 234910, 528344 בערב טל. 10609 ✱ סניף חיפה: רח' ארלוזורוב 2 טל. 663628. הדפוס: הדפוס בע"מ, רח' המסגר 66 טל. 8550

●

אין מחזירים כתבי־יד. המערכת אינה אחראית לתוכן המודעות

קו 5

תנועה מרכזית יפו - גבול בת ים
דרך קרית שלום - תל כביר.

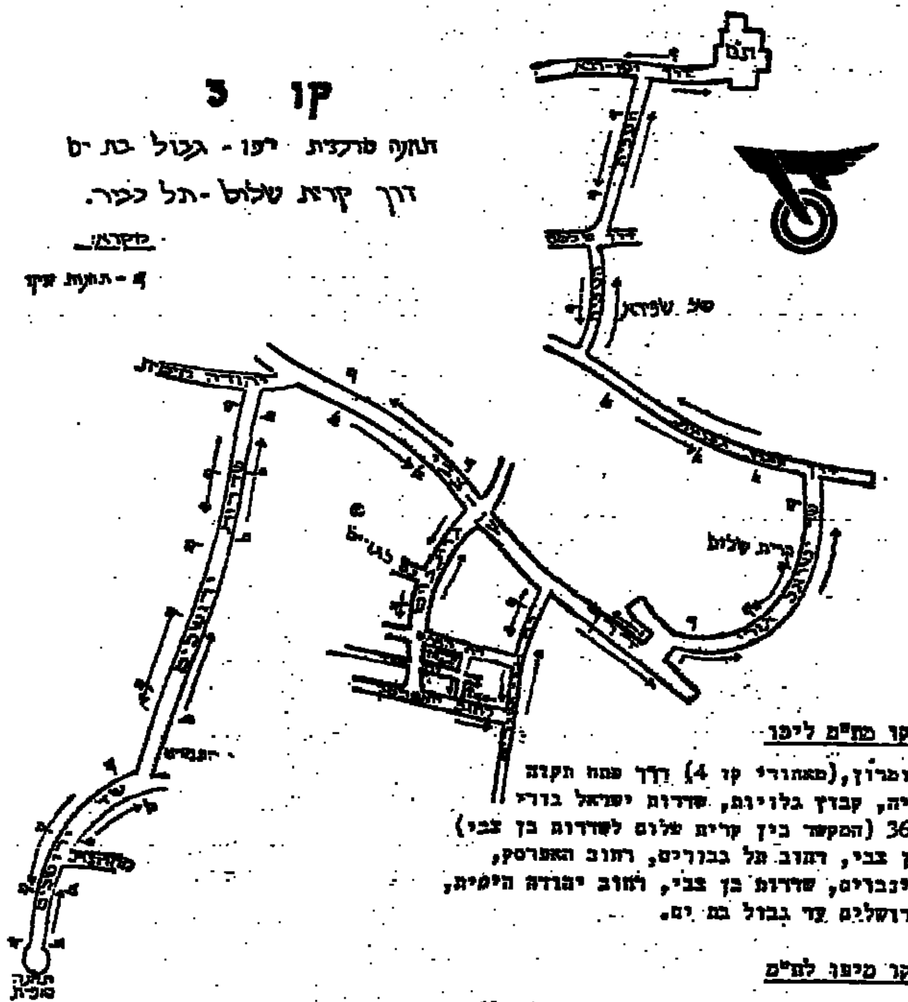

מסלול הקו מת"א ליפו

רחוב השומרון, (מאחורי קו 4) דרך פתח תקוה רחוב עליה, קבוץ גלויות, שדרות ישראל בודרי רחוב 3670 (המקשר בין קרית שלום לשדרות בן צבי) שדרות בן צבי, רחוב הל בבורים, רחוב האפרסק, רחוב גרינבבלים, שדרות בן צבי, רחוב יהודה היפיה, שדרות ירושלים עד גבול בת ים.

מסלול הקו מיפו לת"א

שדרות ירושלים, יהודה הימית, בן צבי, ברינבבלים, רחוב הבבם, מסלול מיוחד לאוטובוסים, רחוב האפרסק, רחוב הל בבורים, דרך בן צבי, רחוב 3670, רחוב קרית שלום (שדרות ישראל בודרי), קבוץ גלויות, רחוב העליה, דרך פתח תקוה, רחוב הגליל, רחוב השרון.

זמני השרות בקו

משעה 05.00 עד שעה 20.00 בתדירות של כל 20 דקות.

שיפורים נוספים

החל
מיום ראשון
2.6.74 יופעל
קו חדש

ארבעה נהרגו בתאונה, ביניהם רבו של כפר חב"ד

ארבעה אנשים קיפחו את חיי־הם ושני אחרים נפצעו, בהם אר־יה קשות, בתאונת הדרכים שארעה אור ליום ה' ליד שער הגיא. בין ההרוגים רבו של כפר חב"ד, הרב שניאור זלמן גורליק, בן 95.

הקבוצה חזרה במכונית פרטית מירושלים, שם השתתפה בחתונתו של בתו־ישיבה. מכוניתם היתה נ־הוגה בידי מיכאל שילוי משה, בן 32, מלוד. בהיותם במרחק בשני ק"מ מבער הגיא סטתה המכונית לפתע לימין הכביש, ירדה לשולים והת־הפכה.

כתוצאה מכך נהרגו 4 נוסעי ה־מכונית הפרטית: בנוסף לרב גורליק נהרגו יחיאל גולדברג, בן 23, נחמה רוזנברג, בת 19, וישעיהו ריס, בן 34. שלושתם משיכון חב"ד בלוד. הפצוע קשה הוא הרב מלך קפלן, בן 64, רב השכונה של שכונת חב"ד בלוד. הפצוע קל הוא יעקב אבן מ־רמת גן.

הרב גורליק נולד ברוסיה ועלה לא־רץ ב־1948 עם עליית חב"ד. ב־שנת 1949, כשנוסד כפר חב"ד, נת־מנה לרב הכפר. השאיר בן ובתו ב־נות, נכדים ונינים.

הרב שניאור זלמן גורליק ז"ל

...ועוד שלושה הרוגים בתאונות בצפון הארץ

שלושה אנשים נהרגו הבוקר בצפון בשתי תאונות ,,פגע וברח'' קטלניות שארעו הלילה ב' בלילה. בשתי התאונות היתה מעורבת מ־כונית פרטית אחת, נהוגה בידי צעיר תושב נצרת.

סמוך לשעה 2 אחר חצות, בכביש חיפה־נצרת, בהוכה תל־חנן, פגעה המכונית הפרטית בהולך רגל בן 17. המכונית הפרטית המשיכה בדרכה, ותוך כדי נסיעה מן המקום עקפה רכב אחר והתנגשה חזיתית ברכב שבא מולו, נהוג בידי חבר קיבוץ עין־דור. בהתנגשות זו נהרגו שלו־שה מנוסעי המכונית השנית, אולי ארבעה אנשים אחרים מנוסעי שתי המכוניות שהתנגשו נפצעו. לאחר מכן התהפכה המכונית הפרטית, ד נהגה, צעיר בן 24 מנצרת, נעצר ל־חקירה.

דובר משטרת חיפה, סגן ניצב חיים פרנקל, אמר כי שמותיהם של ההרוגים והפצועים טרם נמסרו ל־פרסום, מאחר והדבר עדיין לא הו־בא לידיעת משפחותיהם. המשטרה פתחה בחקירה.

אלוף (מיל.) בן־נון מתריע על זיהום חופי הארץ

מאת סופרנו בחיפה

החופים בארץ מזוהמים ויש תהליך תמידי של נזקים שאי אפשר לתקנם, בגלל מית־קנים תעשייתיים; החוף בסבי־בת מכוכבת — הזהיר אתמול אלוף (מיל.) יוחאי בן־נון, מני־הל החברה לחקר ימים ואגמים בסביבת עתתאוים בחיפה.

הדובר ציין את שיתוף הפעולה של החברה עם הוועדה למימי החופים, ה־בשותפות למשרדי החקלאות, הפנים, הכנסה לפעול כדי למנוע נזקים. אבל ישנם לחצים, כמו בחברה החשמל, לאשר תכניות לבנייה תחנות־כוח ב־חופים. המהנדס וועדה מוכתמים ע־תגיע בחודש הבא, בשיתוף עם חב' החשמל, לפתרון הבעיה, לקראת ה־קמתן של תחנה גרעינית.

כדי למנוע זיהומים בים, מתוכ־ננים שני כוצאי־ביוב של זיהום תע־שייתי, בנתניה ובת"א. כן מבוצעים שלושה סקרים לבדוק מקורות הזהום לאורך החופים; בדיקת ריכוזי רעלים הנפלטים מהתעשיה וכן בדיקה של ריכוזי מתכות במי החופים הים ו־כרופה.

החברה לחקר ימים מעסיקה 90 עובדים, בהם 55 אנשי מדע וחוקרים והשאר צוותים ימיים ואנשי מינ־הל. היא הוקמה בשנת 1961 כדי ל־בצע מחקרים ימיים שישמשו שית־רמו לכלכלת המדינה ורווחתה.

ביקש להוציא כספים במרמה מהקנצלר הגרמני

תושב ראשון לציון, בן 51, מוא־שם בבית המשפט המחוזי בת"א ב־נסיון להוציא כספים במירמה מקנ־צלר מערב גרמניה לשעבר, ווילי בראנט.

בכתב האישום נאמר, כי הנאשם, יהונתן לוי, שלח בסוף השנה שעברה מכתבים אל שגריר ישראל ברומניה ואל קנצלר מערב גרמניה, ובהם ביקש תרומות. התובע, טוען כי ה־מכתבים נשלחו בשם אגודה שאיננה קיימת — ,,האגודה על שם בין קבוי לעזרת חולי נפש, אסירים צעירים וחיילים בשירות חובה''. — חתום על המכתבים: מנכ"ל האגודה — יהונתן לוי.

חוקר סרטן מגרוזיה עלה השבוע לישראל

מאת כתב ,,הצופה'' בירושלים

חוקר מחלות הסרטן הגרו־זיני שלוה מרדכי אשווילי ע־לה השבוע ארצה לאחר מאב־קים ממושכים עם שלטונות בריה"מ, אשר סירבו לאפשר לו לעלות לישראל בשל היותו חוקר הסרטן ברוסיה.

חרף שורה של הצעות קוסמות מ־מדינות מערביות להפקידים בכירים העדיף מרדכי אשווילי שהוא יהודי שומר מצוות לעלות לישראל.

אמש נערכה לפרופסור בן ה־43 קבלת פנים חגיגית בירושלים וב־השיבו למארחיו אמר המדען כי ב־דעתו להתמסר בארץ הן לחקר הסרטן הן לפעילות ציבורית אשר תסייע בקליטת עולי גרוזיה ושילובם הטב־עי בחברה הישראלית.

שלוה מרדכי אשווילי למד מדעי הרפואה באוניברסיטה בלנינגרד וע־שה את הדוקטורט במכון הגבוה ל־מדעים בעיר קייאב שבאוקראינה.

באחרונה שימש כמנהל שיטות ה־מדעיות במיניסטריון הבריאות של הרפובליקה הגרוזינית ובו זמנית מי־לא גם את תפקיד האונקולג הראשי של גרוזיה הסובייטית.

במשך השנים חיבר הפרופסור 120 מונוגראפיות מדעיות שפורסמו ב־סיפורי רפואה חשובים וזכה בהער־כה כבוד ובמדליה על עבודתו המדי־עית הענפה. לפני כ־4 שנים הוא התפרסם ברחבי בריה"מ ובעולם ה־מדע כולו כמי שגילה תהליך חשוב בהיווצרות מחלת הסרטן.

אשתקד קיבל הד"ר מרדכי אשווילי תואר פרופסור עפ"י החלטת המוע־צה המדעית ומיניסטריון הבריאות ב־ברית המועצות. המדען הגיע ארצה אור ליום אתמול עם רעייתו שהיא רופאה פנימית ושני ילדיו. המשפחה הופנתה לאולפן הקליטה המרכזי ש־בשכ' רמת יוסף בבת ים.

ד"ר שרה דרוקמן — אם השנה

רעית הנשיא הגברת נינה קציר העניקה אתמול אחר הצהריים בבית־כן הנשיא, את התואר אם השנה ל־גברת ד"ר שרה דרוקמן.

הגברת דרוקמן נבחרה כאם ה־שנה לשנת תשל"ד על ידי מועצת ארגוני נשים.

הגברת דרוקמן אם לשישה ילדים, הנה רופאה במקצועה וגרה במושב כפיר. נוסף לשישה ילדיה היא אמ־צה ילדה נכה. בעלה הרב דרוקמן הנו ראש ישיבת אור־עציון.

העלאת הריבית על הלוואות פיתוח לא תגרום לצמצום ההשקעות

מאת סופרנו הכלכלי בירושלים

מנהל ,,רשות ההשקעות'' מר י. שמעלר הביע אתמול את דעתו כי העלאת שיעורי הריבית להלוו־אות פיתוח ב־5—1 אחוזים לא תביא לצמצום משמעותי בהיקף ההשקעות.

להערכתו עלולה להיות לכך השפעה שולית בלבד. בתשובה לשאלה אמר מר שמעלר כי הביע נושא זה במגעיו עם משקיעים והגיע למסקנה ש־העלאת הריבית לא תהיה משפיעה בכיוון לצמצום השקעות. אולם הב־הנה הסכנה בשער ההלוואות עלו־לה להרתיע משקיעים. לדעתו יש מקום להנהיג סובסידיה של מספר אחוזי ריבית להלוואות הניתנות ל־משקיעים כבדרך זו להקל את ה־אשראי לצרכי פיתוח בצורה סבי־רה.

ההמשך לפני התרחבות במהלכה שהוצאים שנערכה אתמול בירושלים מסר י. סמהר כי ה־חדשים הראשונים של 1974 מראים שלמרות המצב שעבר עלינו עקב מלחמת יום הכיפורים עומד המשק התעשייתי לפני התרחבות רבה. ב־ברכת ההשקעות נמצא צבר שמע של הבניות בהיקף העולה על זה שהיה בעבר.

בהקשר לשינויים הצפויים בחוק עידוד השקעות הון הציע מר סמו־מר שהדגש בהטבות יושם על ההש־קעה ולא על פירות ההשקעה וב־התאם לכך לבטל את ההקלות במס הכנסה על הרווחים. כמו כן הוא ב־יע שהסיוע לא יוגבל להשקעות בראש קבוע ויכלול גם השקעות ב־ידע, עיצוב, מחקר ופיתוח.

480 ל"י — דמי הבראה פטורים ממס הכנסה

הפטור ממס הכנסה על דמי הבראה יוגדל בהי"ו באפריל ש. ז. לאחר ש־נוהר יום הבראה בקופות קופת־חולים הועלה ל־48 ל"י. תיקרת ה־פטור היתה, איפוא, 480 ל"י — על כך הודיע נציב מס הכנסה י. חמיד בתשובה לפנייה בעניין זה מצד מנ־כיר ההסתדרות פועלי המתכת ש. זד־בר.

נמסר כי הוראות מתאימות ימסרו לפקידי השומה בימים הקרובים.

פנחס ספיר — מועמד ,,העבודה'' לכהונת יו"ר הנהלת הסוכנות

פנחס ספיר יוצע לתפקיד יו"ר הנהלת הסוכנות היהו־דית, והתנועה הציונית העול־מית — על כך החליטה אתמ־מול פה אחד המזכירות העו־למית של תנועת ,,העבודה''.

מזכ"ל תנועת העבודה הציונית יצ־חק קורן, שהציע לבחור בפנחס ספיר כמועמד לכהונה רמה זו. הדגיש כי המועמד מסוגל להביא התנופה הד־רושה ולפלס דרכים חדשות בתחום ה־תנועה הציונית ועידוד העליה.

י. קורן מסר כי במגעים שקיים עם רוב הבריתות העולמיות בתנו־עה הציונית ועם חוגים של ראשי־ המגבית בסוכנות היהודית המור־ חבה התברר לו כי מועמדותו של ספיר מתקבלת בהבנה ובהערכה.

הבחירות תתקיימנה במושב הועה"פ הציוני ובעצרת הסוכנות היהודית אשר תתכנסנה בירושלים ב־16 ביו־ני ש. ז.

66% בעד פרס בשר הביטחון; 59% שוללים מינוי אלון בשר החוץ

66.1 אחוזים מהציבור מחייבים מינוי של ש. פרס לתפקיד שר הבטחון — כימצא זה מסקר סקר פלפתי שערך אהבל מכון המחקר של ,,דחף''.

לכיהם בן 475 נשאלים הוצ־גה השאלה הבאה: ,,מה דעתך על מינוי של ש. פרס לתפקיד שר הבטחון?''

66.1 אחוזים, כאמור, תמכו החיובי; 25.1 אחוז השיבו שלילי, ו־8.8 אחוז ענו שאינם יודעים.

לאותם נשאלים הוצגה שאלה נוספת: ,,מה דעתך על מינוי של י. אלון לתפקיד שר החוץ?''

59 אחוזים ענו שדעתם שלי־לית, 27.6 ענו חיובי, ו־13.4 אח־וזים ענו שאינם יודעים.

הסקר נערך ביום הצגת הממש־לה לפני נשיא המדינה.

משרד החקלאות יבדוק הסיבות שגרמו למחסור בקרפיונים

מאת סופרנו הכלכלי בירושלים

האוצר ביקש לאחרונה ממשרד החקלאות לבדוק את סיבות ה־מחסור בקרפיונים ולראות האפש־רה פעילות של רגיב אלה.

מחיר הקרפיונים הועלה לאחרונה מ־3.60 ל"י הק"ג ל־5.90 ל"י הק"ג. למרות העלאה זו אין אספקה של קרפיונים לשוק. הדג נמכר בכמוי־ות מצומצמות לאחר ניקוי והקפאה במחיר כפול ממחירו הרשמי. בערב חג הפסח היתה אספקה מסויימת של קרפיונים חיים ושרב חג השבועות שווקו כמויות מזעריות. אך בדרך כלל לא מגיעים הקרפיונים לשוק.

המגדלים טוענים שהמחיר אינו מספק את הדישונחלם. עדיין לא ב־רור אם כתוצאה מכך הם הפסיקו את גידול הקרפיונים או שצמצמו אותו לפיטויות, או שהם מפעילים לחץ ע"י עיכוב בשוק והחזקה שלאו מו־גדל של דגים. במקרה האחרון ב־רור שהם לא יוכלו לעמוד בכך זמן רב, שכן אחזקת הדגים בבריכות צריכה להיות מוגבלת בזמן.

להידנו חברנו

יצחק צימרינג

להבחרך כחבר מרכז קופ"ח

עלה והצלח!

ישראל גוטליב, י. א. זילברמן, ראובן ברנבוים, יחיאל רוזנברג

חנניה וינברגר, ישראל ליפשיץ, אליעזר בנדלי, אריה הבואל

זאב פרוכטר

תלמידי בתי־הספר התיכוניים בראשון־לציון אשר התכנסו בעצרת זכרון לחללי מעלות, קיבלו את ההחלטות הבאות:

- אנו תובעים מן הממשלה וחברי הכנסת לחוקק חוק לבצוע פסקי־דין מוות למרצחים.
- אנו תובעים הרחבת תוכניות הפתוח וההתישבות בישובי הספר.
- אנו תובעים אי הפקרת ישובי הגולן.
- אנו עומדים על זכותנו לטייל בארץ כולה מאופירה עד מרום הגולן על אפם וחמתם של צרינו.
- אנו תובעים הכשרתו של הנוער להתגוננות אקטי־בית שיוכל לעמוד על נפשו בשעת הצורך.
- אנו תובעים הגברת הבטחון והשמירה במדינה כולה גם באמצעותנו.
- אנו פונים אל בני הנוער בעולם להרים קולם נגד רצח התלמידים חסרי המגן.
- העצרת מחליטה לעבד תוכנית מפורטת להדוק הקשרים בין תלמידי הספר לתלמידי ראשון לציון.

הודעה לעקרת הבית

הוזלה גדולה במחירי הפטמים

מחירי הפטמים לסיטונאים ירדו מ־5.50 ל"י לק"ג חי. ל־4.50 ל"י לק"ג חי

המחיר לצרכן ירד בכ־1.25 ל"י לק"ג פטם שחוט ומעובד.

דרשי את ההוזלה מן הקצב שלך.

המועצה לענף הלול

משרד העבודה — המכון הממשלתי להכשרה טכנולוגית
משרד החינוך והתרבות — המחלקה להכשרת מורים
אוניברסיטת בר־אילן — בית־הספר לחינוך, המדור להשתלמות מורים

מודיעים על

המשך ההרשמה לסמינר להכשרת "הנדסאים להוראה" לבתי הספר המקצועיים־מכניים העל־יסודיים

- תנאי הקבלה — יתקבלו בעלי תואר ,,הנדסאי'', לאחר שיעברו ועדת קבלה.
- משך הסמינר — הסמינר ימשך כשנה בלימודי ערב (שנים־שלושה מפגשים בשבוע).
- ה ר ש מ ה — טפסי הרשמה ניתן לקבל ע"פ פניה למדור להשתלמות מורים באוניברסיטת בר־אילן, בבנין ביה"ס לחינוך, חדר 104, בימים א' — ה' בין השעות 9.00 — 15.00, או בטל. 752119.

השילמת חובך בעבור צריכת המים?

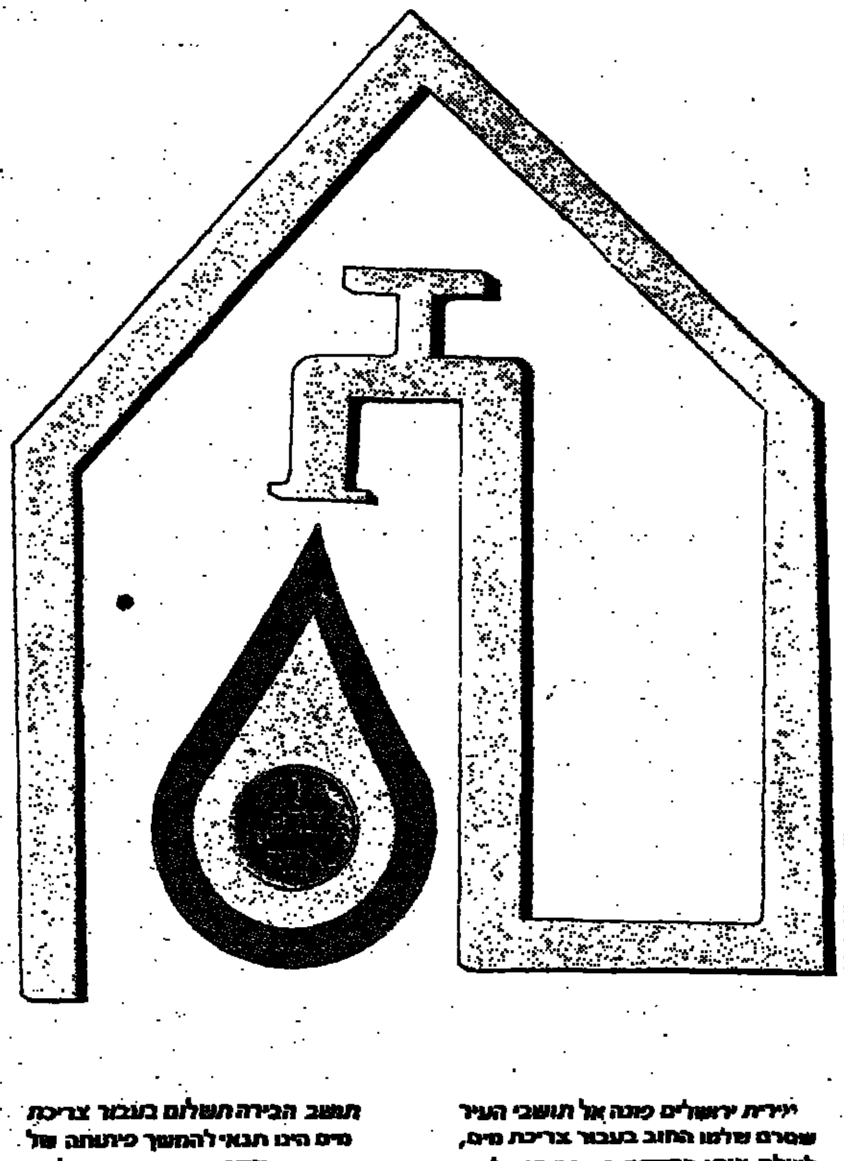

תושב הבירה תשלום בעבור צריכת מים הינו תנאי להמשך פיתוחה של רשת אספקת המים בירושלים, המחלקה לאספקת מים תחל בניתוק חיבור המים לצרכנים שטרם שלמו חובותיהם

עיריית ירושלים פונה אל תושבי העיר שטרם שלמו החוב בעבור צריכת מים, לשלם אותו בהקדם בקופת המחלקה לאספקת המים ובסניפי בנקים בעיר.

עיריית ירושלים — המחלקה לאספקת מים — הלשכה להסברה ויחסי ציבור

פרעו החשבונות בהקדם!

קרא

מעריב־ ידיעות אחרונות

המוסף לשבת — 7 ימים — השבועון לכל המשפחה

הממשלה החדשה
מאת
שלמה נקדימון וישעיהו בן־פורת

הסכם הפרדת־הכוחות בצפון
מאת אראל גינאי ואריה צימוקי

חופי הכרך
מצב החופים, מצב־הרחצה, החול, הים וברורי הפינג־פונג, עם פתיחת עונת הרחצה
מאת אורי ירון

דמשק: השד והבקבוק
מאת שמואל גרשן

יום במובלעת ברמת־הגולן
מאת אילן כפיר

מלחמה עולמית — ומלחמת המעמדות
פרק נוסף בזיכרונות חרושצ'וב

מה מצחיק את הישראלים?
הומור והאוירה עוקצנות בעת מצוקה — טוב או רע להודים? מי מתחר מבדיחות־זועה?
מאת עמנואל בר־קדמא

במדור התיירות:
- לנסוע לאירופה ולחסוך בהוצאות
- כוח ההנאה בעיר זרה
- מה צריכה כל אשה לדעת

מדוריהם הקבועים של:
חיים חפר, עמוס קינן, בועז עברון, דידי מנוסי וסילבי קשת

פרסם מודעתך בלוח הכפול
והשתתף במבצע הפרסים הענק

למשפחת שטיינמץ היקרה

אתכם באבלכם הכבד

בנפול בנכם — חברנו היקר

ברוך הי"ד

חבריו למחזור כ"ה
מדרשית נעם פרדס חנה

אוניברסיטת בר־אילן
המחלקה לתלמוד

אזכרה

למורנו ולחברנו

ר' משה ורגראו ז"ל

תתקיים אי"ה ביום שני י"ג בסיון תשל"ד
(3.6.74) בשעה 14.30 בבית הכנסת שבקמפוס

שיטת הניקוד הוחמרה

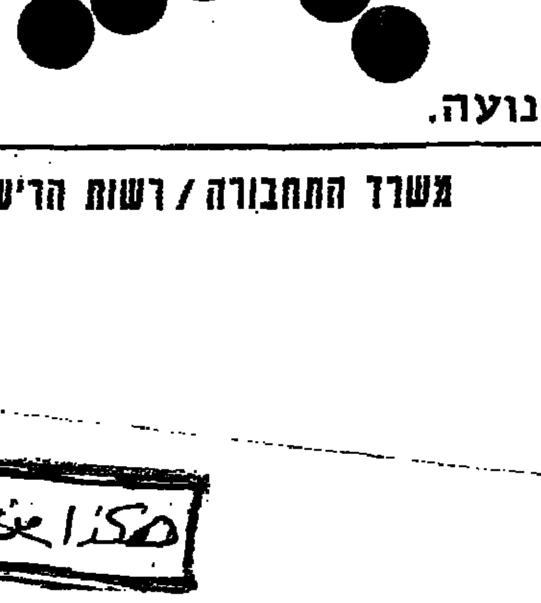

מעתה מחייבים בנקודות כל עבירה תנועתית

אל תסתבך בשלילת רשיונך!

הקפד לנהוג בהתאם לחוקי התנועה.

משרד התחבורה / רשות הרישוי

הנדון: הוועדה המקומית לתכנון ולבניה ירושלים

הודעה לפי סעיף 149 לחוק התכנון והבניה תשכ"ה—1965 (להלן: ,,החוק'').

ניתנת בזה הודעה בהתאם לסעיף 149 לחוק, כי מר אבנר הברותי הגיש לועדה המקומית לתכנון ולבניה, ירושלים (להלן ,,הועדה המקומית'') בקשה להתרת שימוש חורג ו/או הקלה בבנה ברחוב שבטי ישראל 14 בירושלים דהיינו: ניהול בית דפוס בבנין קיים בבנה הנ"ל.

את ההתנגדויות להתרת השימוש החורג ו/או ההקלה הנ"ל אפשר להגיש תוך שבועיים מתאריך הודעה זו לועדה המקומית במשרד מהנדס העיר ברחוב הלל 23, ירושלים.

ע. יפה
ממלא מקום ראש הועדה המקומית
מהנדס העיר

חוק התכנון והבניה תשכ"ה — 1965

מרחב תכנון מקומי שמעונים

הודעה בדבר הפקדת שינוי תכנית מפורטת

נמסרת בזה הודעה, בהתאם לסעיף 89 לחוק התכנון והבניה, תשכ"ה—1965, כי במשרדי הועדה המחוזית לתכנון ולבניה, מחוז הדרום ובמשרדי הועדה המקומית לתכנון ולבניה שמעונים הופקד שינוי תכנית מפורטת הנקרא ,,שינוי מס' 3 לתכנית מפורטת מס' ד/348 — אזור תעשיה נתיבות־עוהר'', ביחד עם התשריט המצורף אליו.

ואלה הם עיקרי הוראות התכנית: שינוי־גודל החלקה וקביעת חלקה לשטח ציבורי פתוח (2 בתי אריזה לתנובה אקספורט — מגרשים 112, 113 ובמגרש 115 מאפיה) מערבית לכביש עזה באר־שבע.

כל המעונין בשינוי התכנית רשאי לעיין בו ללא תשלום בימים ובשעות שהמשרדים האמורים פתוחים לקהל.

כל מעונין בקרקע בבנין או בכל פרט תכנוני אחר הרואה את עצמו נפגע על ידי שינוי התכניה או גובל איתו רשאי תוך חדשיים מיום פרסומה של הודעה זו ברשומות, להגיש התנגדות לשינוי התכנית במשרדי הועדה המקומית האמורה.

כ"ד ניסן תשל"ד 16.4.74

י. זרדיכון
יו"ר הועדה המחוזית לתכנון ולבניה מחוז הדרום

הועדה המקומית לתכנון ולבניה — חיפה

ה ו ד ע ה

על פי סעיף 149 לחוק התכנון והבניה תשכ"ה—1965

ניתנת בזה הודעה, כי הוגשה בקשה ע"י חב' שלג ושכרית להקמת בנין בן ארבע קומות כשקומה הגג היא בנסיגה על קומת עמודים הכרוך בעודף של 52 מ"ר שטח בניה עבור הריסת בנין קיים ברחוב מרגולין 55, חלקה 44 בגוש 10818.

אפשר לעיין בבקשה בחדר מס' 319 בהיכל העיריה, בימי א, ג, ה, בשעות 08.00—12.00.

המעוניין להגיש התנגדות לבקשה, ימציאה לפי הכתובת דלעיל תוך שבועיים מיום פרסום זה.

י. כהן — מהנדס העיר

הועדה המקומית לתכנון ולבניה — חיפה

ה ו ד ע ה

על פי סעיף 149 לחוק התכנון והבניה תשכ"ה—1965

ניתנת בזה הודעה כי הוגשה בקשה ע"י חב' בן גלים בע"מ להריסת בית קיים והקמת שני בניינים בני 3 קומות על קומת עמודים בגובה של 8.70 מ' ביניהם (במקום 10 מ' כפי שנקבע בתכנית ח"צ) עודף של 60 מ"ר שטח בניה ובליטות של 30 ס"מ של גזוזטראות למרווח הצדדי, ברח' הגדוד העברי (ג) 53, חלקה 94 בגוש 11581.

אפשר לעיין בבקשה בחדר מס' 319 בהיכל העיריה, בימי א, ג, ה, בשעות 08.00—12.00.

המעוניין להגיש התנגדות לבקשה, ימציאה לפי הכתובת דלעיל תוך שבועיים מיום פרסום זה.

י. כהן — מהנדס העיר

[illegible]